



PREFEITURA DE
ALEGRE
www.alegre.es.gov.br



SEASDH
Secretaria Executiva de Assistência Social e Direitos Humanos

RELATÓRIO DE GESTÃO 2023

ALEGRE 2023



PREFEITURA DE
ALEGRE
www.alegre.es.gov.br



SEASDH
Secretaria Executiva de Assistência Social e Direitos Humanos

RELATÓRIO DE GESTÃO 2023

Relatório criado a partir das ações da Secretaria Executiva de Assistência Social e Direitos Humanos do Município de Alegre-ES no período de janeiro a dezembro de 2023.

ALEGRE 2023



1. INTRODUÇÃO

A construção desse importante instrumento de registro e informação é destinada a garantir a transparência, comunicação e visibilidade de forma clara, objetiva e de fácil visualização das execuções e realizações da Secretaria Executiva de Assistência social e Direitos Humanos para atender as demandas da política de Assistência Social e a garantia aos usuários dos seus direitos e atendimento em suas necessidades e anseios. Do mesmo modo, estão expostas neste relatório as ações de enfrentamento às calamidades que acometeram o município no período em questão: Situação de Emergência nas áreas afetadas por tempestades/chuvas intensas em fevereiro/2022 (Decreto Municipal 12.476/2022) bem como as medidas tomadas para o combate às emergências advindas dos referidos contextos. Nesses períodos citados, as ações das equipes técnicas, gestão e administrativa foram fundamentadas nas normativas da Confederação Nacional de Municípios (CNM), da Secretaria Nacional de Assistência Social (SNAS), e observando as competências administrativas constantes na Lei Orgânica de Assistência Social (LOAS), Política Nacional de Assistência Social (PNAS), na Norma Operacional Básica do SUAS, além das orientações técnicas da Organização Mundial da Saúde (OMS), órgãos competentes, decretos estaduais, municipais e portarias. Contudo, mediante as adversidades, a política pública de Assistência Social manteve a sua missão de garantir a efetivação dos direitos socioassistenciais da população em geral, assim como aqueles que são garantidos em forma especial aos que enfrentam maior vulnerabilidade social, dando a estes o provimento de condições para atender contingências e efetuar a universalização dos direitos sociais.

2. IDENTIFICAÇÃO

| | |
|-----------------------------|---|
| NOME DO ÓRGÃO GESTOR | SECRETARIA EXECUTIVA DE ASSISTENCIA SOCIAL E DIREITOS HUMANOS -SEASDH |
| MUNICIPIO | Alegre -ES |
| ENDEREÇO | Rua Olívio Correa Pedrosa, nº 261, Centro, Alegre/ES, CEP:29500-000 |
| E-MAIL | acaosocial@alegre.es.gov.br |
| PORTE DO MUNICIPIO | Pequeno Porte II |
| RESPONSÁVEL | Ediane Vitor de Souza Vital |
| DATA DA NOMEAÇÃO | 04/01/2021 |
| DECRETO DE NOMEAÇÃO | Nº 11.970/2021 |
| TELEFONE PESSOAL | (28)999834789 |
| E-MAIL PESSOAL | ediane.vital@gmail.com |



2.1 INFORMAÇÕES GERAIS SOBRE O MUNICÍPIO

Alegre é um município do Estado do Espírito Santo que abrange uma área de aproximadamente 772,7km², clima quente e chuvoso no verão, e seco no inverno. Segundo dados do IBGE, a população do município em 2010 era de 30.768 habitantes, sendo que a população estimativa em 2019 é de 30.084 habitantes. Um pouco mais de 18.000 habitantes residem na sede, o restante é dividido entre os distritos de Araraí, Café, Rive, Celina, Santa Angélica, Anutiba e São João do Norte. O bioma do município compreende à Mata Atlântica, sua densidade demográfica, em 2010, compreendia 39,85 hab./km². O código do município no IBGE é 3200201, e atualmente é administrado pelo prefeito Nemrod Emerick. O salário médio mensal em 2019 – 2,1 salários mínimos; a proporção de pessoas ocupadas em relação a população total era de 14,0%. Considerando domicílios com rendimentos mensais de até meio salário mínimo por pessoa. Tínhamos 35,5% da população. Índice de desenvolvimento Humano Municipal (IDHM) em 2010 – 0,721 classificados como altos. Apresenta 59.6% de domicílios com esgotamento sanitário adequado, 86% de domicílios urbanos em vias públicas com arborização e 43.9% de domicílios urbanos em vias públicas com urbanização adequada (presença de bueiro, calçada, pavimentação e meio-fio).

3. ESTRUTURA DA SEASDH

3.1 ORGANOGRAMA



ESTRUTURA ORGANIZACIONAL, INCLUINDO OS CONSELHOS

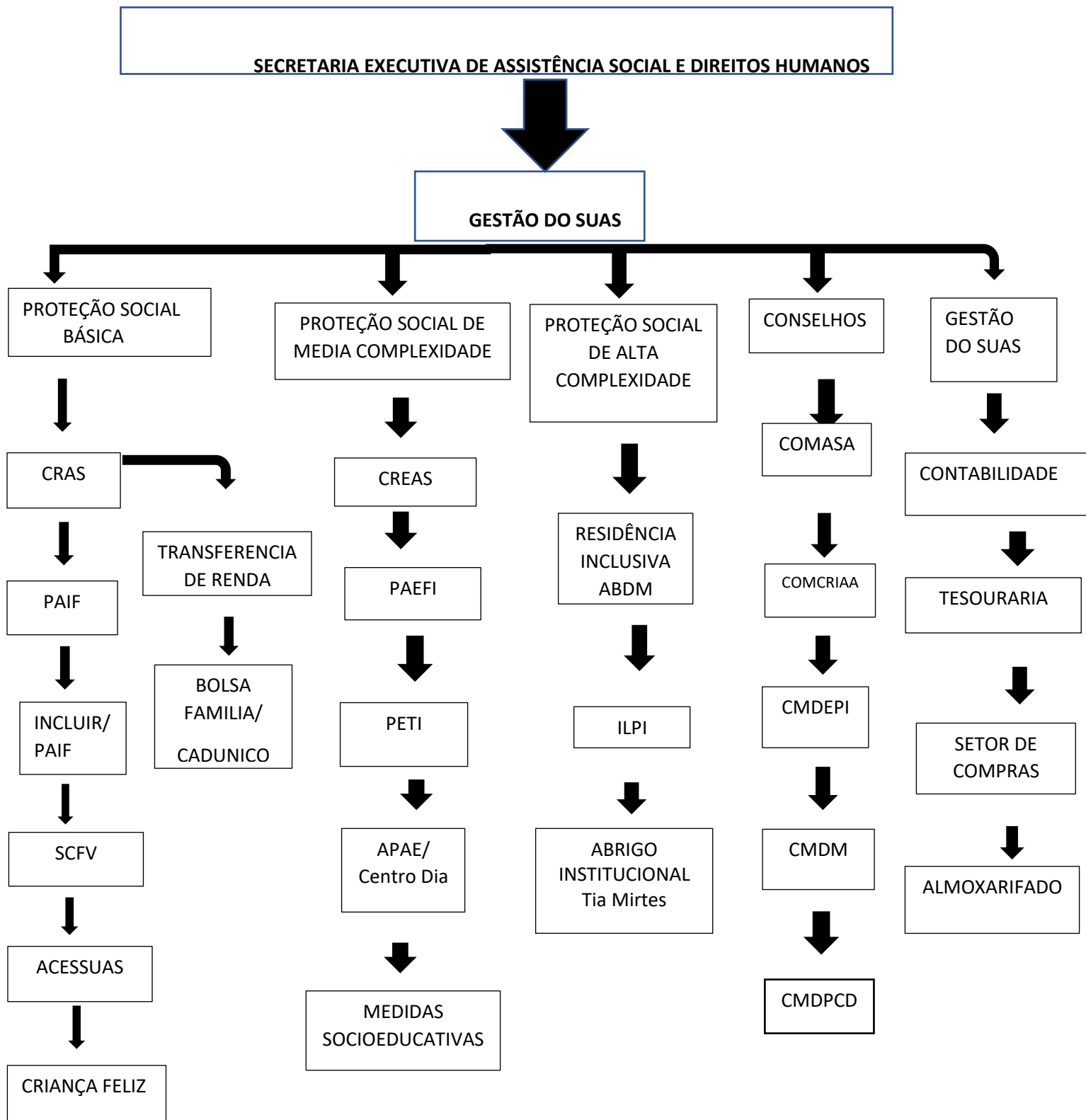



3.2 DOS CONSELHOS

- **COMASA** - Conselho Municipal de Assistência Social – Lei de Criação: Criada pela Lei Municipal N°. 2.332/97, reformulado pela Lei Municipal N° 3.537/2019.
- **CMDEPI** - Conselho Municipal dos Direitos e Defesa da Pessoa idosa –Lei de Criação: Criada pela Lei Municipal N°. 2.916/2008.
- **COMCRIA** - Conselho Municipal dos Direitos da Criança e do Adolescente – Lei de Criação: Criado pela Lei Municipal N°. 1.929/1991, de 23 de outubro de 1991 e a Lei Municipal nº 3.335/2015 de 16 de julho de 2015, reformulado pela Lei Municipal nº 3.543/2019.
- **CMDM** - Conselho Municipal dos Direitos da Mulher –Lei de Criação: Criada pela Lei Municipal N° 3.577/2020.
- **CMDPCD** – Conselho Municipal dos Direitos da Pessoa com Deficiência, criado pela Lei N° 3.731, de 08 de setembro de 2022.

4. QUADRO DE PESSOAL

4.1 SERVIDORES LOTADOS NA SEASDH (PRÉDIO)

| Nº | NOME | SITUAÇÃO FUNCIONAL | CARGO/FUNÇÃO |
|----|-------------------------------------|--------------------|--|
| 01 | EDIANE VITOR DE SOUZA VITAL | COMISSIONADO | SECRETÁRIA EXECUTIVA |
| 02 | INGRID ROBERTA DA SILVA | PROCESSO SELETIVO | ASSISTENTE SOCIAL/GESTÃO |
| 03 | CLAUDIA CRISTINA GONÇALVES DE SOUZA | EFETIVA | SUPERINTENDENTE ADMINISTRATIVO DA ASSISTÊNCIA SOCIAL |
| 04 | WELLINGTON SALVATO QUEIROZ | COMISSIONADO | GERENTE DE EMPENHO E TESOUREARIA |
| 05 | NOEMIA DE VIDAL CORRENTE | COMISSIONADO | GERENTE DE COMPRAS E ALMOXARIFADO |
| 06 | MARCIANA DA CRUZ BARBOSA VAILLANT | COMISSIONADO | DIRETOR ADMINISTRATIVO DE ASSISTÊNCIA SOCIAL |
| 07 | MARCELO ANTONIO LINO CASTRO | COMISSIONADO | DIRETOR DA PROTEÇÃO SOCIAL ESPECIAL |
| 08 | LUCIANA LINO RIBEIRO | EFETIVA | ADMINISTRATIVO |
| 09 | MARIA ROSALIA DOS SANTOS GOMES | EFETIVA | MANUTENÇÃO |
| 10 | ANDERSON MONTEIRO DA COSTA | PROCESSO SELETIVO | AUXILIAR DE SERVIÇOS GERAIS |
| 11 | ANA LUCIA PONCIANO FERNANDES | PROCESSO SELETIVO | PROFISSIONAL DE COZINHA |



4.2 SERVIDORES LOTADOS NO CRAS

| Nº | NOME | SITUAÇÃO FUNCIONAL | CARGO/FUNÇÃO |
|----|----------------------------------|--------------------|---------------------------------|
| 01 | ANDREIA DA SILVA MACHADO | PROCESSO SELETIVO | COORDENADORA |
| 02 | ARLENE RAMOS DA SILVA | PROCESSO SELETIVO | ASSISTENTE SOCIAL /PAIF |
| 03 | CLEIDE OGIONI TEIXEIRA | PROCESSO SELETIVO | ASSISTENTE SOCIAL/ACESSUAS |
| 04 | DÉBORA MARIA SILVA DUTRA | PROCESSO SELETIVO | PSICÓLOGA/CRIANÇA FELIZ |
| 05 | DEBORA MARTINS MOURA | COMISSIONADO | GERENTE DO CRAS |
| 06 | ELIZANDRO | PROCESSO SELETIVO | EDUCADOR FISICO/SCFV |
| 07 | GRACIELA VIEIRA DA SILVA MOURA | PROCESSO SELETIVO | VISITADOR/CRIANÇA FELIZ |
| 08 | HEYD LENG RUBER COSTA SOUA | PROCESSO SELETIVO | PSICOLOGA /PAIF/SCFV |
| 09 | JURACY DIAS DA SILVA PINHEIRO | PROCESSO SELETIVO | VISITADOR/CRIANÇA FELIZ |
| 10 | LILIAN PAULA DA COSTA OLIVEIRA | PROCESSO SELETIVO | VISITADOR/CRIANÇA FELIZ |
| 11 | LÍVIA FERREIRA SILVA | PROCESSO SELETIVO | PSICÓLOGA/INCLUIR/PAIF |
| 12 | LUCIANA LINHARES MARCELINO | PROCESSO SELETIVO | VISITADOR/CRIANÇA FELIZ |
| 13 | LUCINEIA MARIA DA SILVA | PROCESSO SELETIVO | ASSISTENTE SOCIAL /INCLUIR/PAIF |
| 14 | MARCUS VENICIUS DE SOUZA MIRANDA | PROCESSO SELETIVO | MOTORISTA |
| 15 | MIGUEL ATHOS DA SILVA OLIVEIRA | PROCESSO SELETIVO | VISITADOR/CRIANÇA FELIZ |
| 16 | SANIA CRISTINA MACIEL PIROVANEI | PROCESSO SELETIVO | EDUCADOR SOCIAL /SCFV |
| 17 | VANEA DE AZEVEDO SANTOS DIAS | PROCESSO SELETIVO | ASSISTENTE SOCIAL/CRIANÇA FELIZ |

4.3 SERVIDORES LOTADOS NO CREAS

| Nº | NOME | SITUAÇÃO FUNCIONAL | CARGO/FUNÇÃO |
|----|-------------------------------------|--------------------|--------------|
| 01 | CLEIDIANA INACIO LOPES GAMA MARQUES | PROCESSO SELETIVO | PEDAGOGA |



| | | | |
|----|------------------------------|-------------------|--------------------------------------|
| 02 | CRISTIANE DE MENEZES CAPUCHO | PROCESSO SELETIVO | PSICÓLOGA/PETI/MSE |
| 03 | FABIANO MENDES CARRINHO | PROCESSO SELETIVO | MOTORISTA |
| 04 | LEANDRA GINO DOMINGOS | PROCESSO SELETIVO | EDUCADORA SOCIAL |
| 05 | LUANA HELENA VARIANTE | PROCESSO SELETIVO | ASSISTENTE SOCIAL /PAEFI |
| 06 | LUZIA DA SILVA DELATORRE | PROCESSO SELETIVO | COORDENADORA |
| 07 | MARIAH ZACHÉ TINELLI | PROCESSO SELETIVO | PSICÓLOGA/PAEFI |
| 08 | NICOLY MARTINS GARCIA | PROCESSO SELETIVO | ADOGADA |
| 09 | ROSIMERY DE PAULA VARGAS | PROCESSO SELETIVO | PSICOLOGA /ALTA COMPLEXIDADE |
| 10 | TATIANA COSTA | PROCESSO SELETIVO | ASSISTENTE SOCIAL /ALTA COMPLEXIDADE |

4.4 SERVIDORES LOTADOS NO ABRIGO INSTITUCIONAL “TIA MIRTES”

| Nº | NOME | SITUAÇÃO FUNCIONAL | CARGO/FUNÇÃO |
|----|--|--------------------|-----------------------|
| 01 | ANA MARIA DRUMOND | PROCESSO SELETIVO | CUIDADORA |
| 02 | CHAYANE CORREIA GOMES | PROCESSO SELETIVO | CUIDADORA |
| 03 | ELIANA AGUIAR SILVA REZENDE | PROCESSO SELETIVO | CUIDADORA |
| 04 | GABRIELLE COSTA ROSA | PROCESSO SELETIVO | AUXILIAR DE CUIDADORA |
| 05 | GIOVANA MELO GARCIA | PROCESSO SELETIVO | COORDENADORA |
| 06 | HELOISA DE PAULA DOMINGOS DE PAULA PEREIRA | PROCESSO SELETIVO | CUIDADORA |
| 07 | JULIANA MORENO FALCÃO | PROCESSO SELETIVO | AUXILIAR DE CUIDADORA |
| 08 | MARIA DA PENHA CHARPINEL MONTEIRO | COMISSIONADO | GERENTE DO ABRIGO |
| 09 | ROSIMARI FRANCELINO DA SILVA | EFETIVO | COZINHEIRA |
| 10 | SCHANA DOS SANTOS MACHADO AMARAL | PROCESSO SELETIVO | AUXILIAR DE CUIDADORA |
| 11 | SIMONE SANTOS DE SOUZA | PROCESSO SELETIVO | AUXILIAR DE CUIDADORA |



5 GESTÃO

5.1 SOBRE A GESTÃO DO SUAS

O município de Alegre encontra-se na gestão básica do SUAS, dividido em três níveis de complexidade: Proteção Social Básica - PSB, Proteção Social Especial de Média Complexidade e Proteção Social de Alta Complexidade (como já apresentado neste relatório no item 3.1 organograma), a Proteção Social Básica tem como objetivo a prevenção de situações de risco por meio de desenvolvimento de potencialidades e aquisições e também de fortalecimento dos vínculos familiares. Já a Proteção Social Especial de Média Complexidade tem o objetivo de promover atenção socioassistencial as famílias e indivíduos que se encontram em situação de risco pessoal e social, por decorrência de violação de direitos e a Proteção Social Especial de Alta Complexidade oferece serviço a família ou indivíduo que se encontram sem referência, situação de ameaça, ou que tenham sido retiradas do seu núcleo familiar ou comunitário e em situações de calamidade pública. O município recebe recursos através do Fundo Municipal de Assistência Social tanto do Estado quanto do Governo Federal. Os serviços que o município não oferta tem parceria através de Termo de Colaboração com entidades que prestam serviços socioassistenciais: APAE – Centro Dia, ABDM- Residência Inclusiva e Associação Luiza de Marilac- Abrigo Institucional para idosos (ILPI).

5.2 TERMOS DE COLABORAÇÃO/FOMENTO

5.2.1 TERMOS DE COLABORAÇÃO CELEBRADOS ENTRE O MUNICIPIO E AS INSTITUIÇÕES QUE OFERTAM SERVIÇOS SOCIOASSISTENCIAIS

| Nº | INSTITUIÇÃO | VALOR REPASSADO | RECURSO |
|----|--|--|---|
| 01 | ASSOCIAÇÃO LUIZA DE MARILAC – LAR DE IDOSOS – Termos de Colaboração Nº: 03/2023 + ADITIVO 06/2023 011/2023 | R\$70.000,00 FMAS | SERVIÇO DE PROTEÇÃO ESPECIAL DE ALTA COMPLEXIDADE PARA PESSOA IDOSA /ILPI |
| | | R\$ 225.000,00 FEAS | |
| | | R\$200.000,00 EMENDA PARLAMENTAR | |
| 02 | ABDM -ASSOCIAÇÃO DIAS MELHORES - Termos de Colaboração Nº: 01/2022 04/2023 08/2023 09/2023 | R\$40.000,00 FMAS | SERVIÇO DE PROTEÇÃO SOCIAL ESPECIAL PARA JOVENS E ADULTOS COM DEFICIÊNCIA EM RESIDÊNCIA INCLUSIVA |
| | | R\$ 315.000,00 FEAS | |



| | | | |
|----|---|---|---|
| | | R\$50.000,00 EMENDA PARLAMENTAR | |
| | | R\$150.000,00 EMENDA PARLAMENTAR | |
| 03 | APAE - Termos de Colaboração Nº: 02/2023 05/2023 10/2023 Termo de Fomento Nº 01/2023 | R\$90.000,00 FMAS R\$ 64.609,00 FEAS R\$150.000,00 EMENDA PARLAMENTAR R\$50.000,00 FIA | REFERENTE AO SERVIÇO DE PROTEÇÃO SOCIAL DE MEDIA COMPLEXIDADE PARA PESSOAS COM DEFICIENCIA /PCD – CENTRO DIA |
| 04 | ASSOCIAÇÃO SETE MONTES – Termo de colaboração Nº: 07/2023 Termo de Fomento 02/2023 | R\$50.000,00 EMENDA PARLAMENTAR R\$50.000,00 FIA | SERVIÇO DE CONVIVÊNCIA E FORTALECIMENTO DE VÍNCULOS DA PROTEÇÃO SOCIAL BÁSICA FORA DO CRAS DESENVOLVIDO COM CRIANÇAS E ADOLESCENTES |
| 05 | LYRA CARLOS GOMES Termo de Fomento 03/2023 | R\$50.000,00 FIA | PROJETO SOCIAL DESENVOLVIDO COM CRIANÇAS E ADOLESCENTES – COMCRIA |
| 06 | CASA DA CULTURA Termo de Fomento 04/2023 | R\$50.000,00 FIA | PROJETO SOCIAL DESENVOLVIDO COM CRIANÇAS E ADOLESCENTES – COMCRIA |
| 07 | ASSOCIAÇÃO DAS SENHORAS DA CARIDADE Termo de Fomento 05/2023 | R\$50.000,00 FIA | PROJETO SOCIAL DESENVOLVIDO COM CRIANÇAS E ADOLESCENTES – COMCRIA |
| 08 | ESCOLA DE MÚSICA SAN'T CLAIR PINHEIRO – EMUSP Termo de Fomento 06/2023 | R\$50.000,00 FIA | PROJETO SOCIAL DESENVOLVIDO COM CRIANÇAS E ADOLESCENTES – COMCRIA |



6. PRESTAÇÃO DE CONTAS /2023

A Prestação de Contas realizada em 2023 dos recursos do Governo do Estado no Fundo Estadual de Assistência Social – FEAS e Governo Federal no Fundo Nacional de Assistência Social - FNAS, recursos recebidos durante 2023, só prestaremos conta no ano de 2024:

7. BENEFÍCIOS EVENTUAIS ENTREGUES

| BENEFÍCIO CONCEDIDO | QUANTIDADE | VALOR |
|--------------------------|------------|---------------|
| Cesta básica | 750 | R\$ 94.995,00 |
| Kit natalidade (enxoval) | 45 | R\$ 27.450,00 |
| Auxílio funeral | 33 | R\$ 88.255,00 |
| Aluguel social | 21 | R\$ 63.000,00 |
| Cobertores | 300 | R\$ 8.970,00 |

8. PORTAL DA TRANSPARÊNCIA

Baseado no direito do cidadão em participar da gestão pública, fiscalização, monitoramento e controle da administração como mecanismo de prevenção à corrupção e fortalecimento da cidadania, a SEASDH conta com o portal da transparência. Em 2023, buscou-se manter o portal atualizado de suas ações e da correta aplicação dos recursos, alimentando as páginas periodicamente. A ferramenta expõe de maneira clara e objetiva as informações, com a meta de garantir a consulta fácil dos dados, pautados na publicidade, modalidade, legalidade e eficiência como forma de transparência ativa.



9. SERVIÇO DE PROTEÇÃO INTEGRAL À FAMÍLIA (PAIF)

O PAIF é pedra fundamental, basilar da “nova” política de assistência social, que vem sendo construída no Brasil desde a publicação da Política Nacional de Assistência Social - PNAS, em 2004: política pública, dever do Estado e direito de cidadania que, além de enfrentar riscos sociais, atua na sua prevenção. Inova ao materializar a centralidade e responsabilidade do Estado no atendimento e acompanhamento das famílias, de modo proativo, protetivo, preventivo e territorializado, assegurando o acesso a direitos e a melhoria da qualidade de vida.

Assim, o PAIF foi concebido a partir do reconhecimento que as vulnerabilidades e riscos sociais, que atingem as famílias, extrapolam a dimensão econômica, exigindo intervenções que trabalhem aspectos objetivos e subjetivos relacionados à função protetiva da família e ao direito à convivência familiar, fortalecendo, os vínculos familiares e comunitários, favorecendo a ampliação de perspectivas de vida das famílias mais vulneráveis e o acesso a oportunidades. Ou seja, atua de forma preventiva, protetiva e proativa, reconhecendo a importância de responder às necessidades humanas de forma integral, para além da atenção a situações emergenciais, centradas exclusivamente nas situações de risco social.

O Serviço de Proteção e Atendimento Integral à Família – PAIF consiste no trabalho social com famílias, de caráter continuado, com a finalidade de fortalecer a função protetiva das famílias, prevenir a ruptura de seus vínculos, promover seu acesso e usufruto de direitos e contribuir na melhoria de sua qualidade de vida.



AGOSTO 2023

- No dia 28 de agosto de 2023, em Parceria com o Programa Criança Feliz, realizamos um encontro com as famílias atendidas no CRAS, em forma de Palestra de saúde bucal na Infância com o Dr. Marcelo Sobreira, apresentamos os novos técnicos que estão iniciando nos serviços e a entrega de Cobertores Pela Secretária Sra. Ediane Vidal. Contamos com a presença dos Técnicos do CRAS e a presença de 23 famílias.
- Levantamento do número de crianças das Família Acompanhadas e referenciadas pelo PAIF para a SEASDH. Crianças de 0 a 3 = 27; de 4 a 7= 47; de 8 a 11= 40; de 12 a 16= 28 totalizando 142 crianças.
- Acolhimento, atendimento e orientações às Família usuárias dos serviços ofertados no CRAS.
- 12/08/2023 - Desfile Cívico representando o CRAS/ SEASDH- na festa da cidade.

| Nº | Atividades/ atendimentos realizados Pela Equipe PAIF | Total |
|----|--|-------|
| 01 | Atendimento Individualizado | 216 |
| 02 | Benefício Eventual – cesta Básica | 21 |
| 03 | Benefício Eventual – Auxílio Funeral | 01 |
| 04 | Benefício Eventual – Aluguel Social (concedido) | 0 |
| 05 | Benefício Eventual – Aluguel Social (fora do perfil) | 3 |
| 06 | Famílias Acompanhadas pelo PAIF | 68 |
| 07 | Famílias encaminhadas para Inclusão no Cadastro Único | 01 |
| 08 | Famílias encaminhadas para Atualização no Cadastro Único | 17 |
| 09 | Famílias encaminhadas para o CREAS | - |
| 10 | Visitas Domiciliares | 15 |



SETEMBRO 2023

- No dia 26 de setembro de 2023, foi realizada uma roda de conversa com as famílias atendidas no CRAS, com o tema Setembro Amarelo: Prevenção contra o suicídio, com a parceria do Núcleo Margaridas e a Psicóloga/PAIF Sra. Heyd Lengruher C. Souza. Contamos com a presença de 23 famílias e dos Técnicos do CRAS: assistente Social Arlene Ramos que desenvolveu um trabalho com as crianças e a assistente Social Cleide Ogione.

- Acolhimento, atendimento e orientações às Família usuárias dos serviços ofertados no CRAS.

- 13/09/2023 - Reunião Equipe SEASDH;

- 27/09/2023 - REUNIÃO SETADES – Vigilância Socioassistencial – Intermunicipal.

| Nº | Atividades/ atendimentos realizados Pela Equipe PAIF | Total |
|----|--|-------|
| 01 | Atendimento Individualizado | 246 |
| 02 | Benefício Eventual – cesta Básica | 14 |
| 03 | Benefício Eventual – Auxílio Funeral | - |
| 04 | Benefício Eventual – Aluguel Social (concedido) | 02 |
| 05 | Benefício Eventual – Aluguel Social (fora do perfil) | 01 |
| 06 | Famílias Acompanhadas pelo PAIF | 88 |
| 07 | Famílias encaminhadas para Inclusão no Cadastro Único | 06 |
| 08 | Famílias encaminhadas para Atualização no Cadastro Único | 16 |
| 09 | Famílias encaminhadas para o CREAS | 01 |
| 10 | Visitas Domiciliares | 25 |



OUTUBRO 2023

- No dia 17 de outubro de 2023, foi realizada Palestra com as famílias do PAIF, com o tema OUTUBRO ROSA: Prevenção contra o Câncer de Mama, ministrada pela Enfermeira Sra. Eliane Campanhão – parceria com a Secretaria de Saúde do Município e SEASDH.

Comparecerem neste dia 29 famílias e técnicos do PAIF/CRAS, SEASDH e SESA

- Acolhimento, atendimento e orientações às Família usuárias dos serviços ofertados no CRAS.

- 04/10/2023 – Reunião Equipe CRAS - Alinhamento dos Serviços;

- 11/10/23 Dia de Laser com as crianças do SCFV – “Grupo Viva” – em horários alternados no CRAS, com brincadeiras Lúdicas.

| Nº | Atividades/ atendimentos realizados Pela Equipe PAIF | Total |
|----|--|-------|
| 01 | Atendimento Individualizado | 354 |
| 02 | Benefício Eventual – cesta Básica | 21 |
| 03 | Benefício Eventual – Auxílio Funeral | 02 |
| 04 | Benefício Eventual – Aluguel Social (concedido) | 06 |
| 05 | Benefício Eventual – Aluguel Social (fora do perfil) | 04 |
| 06 | Famílias Acompanhadas pelo PAIF | 91 |
| 07 | Famílias encaminhadas para Inclusão no Cadastro Único | 04 |
| 08 | Famílias encaminhadas para Atualização no Cadastro Único | 14 |
| 09 | Famílias encaminhadas para o CREAS | 06 |
| 10 | Visitas Domiciliares | 37 |



NOVEMBRO 2023

- No dia 28 de novembro de 2023, foi realizado Palestra com as famílias do PAIF, com o tema: OUTUBRO ROSA: Consciência Negra, Respeito Igualdade e Solidariedade, ministrada pela Sra. Renata Alves da Silva – Presidente do Conselho da Mulher.

Comparecerem neste dia 29 famílias 13 crianças e técnicos do PAIF/CRAS

de setembro de 2023, foi realizado uma roda de conversa com as famílias atendidas no CRAS, com o tema Setembro Amarelo: Prevenção contra o suicídio, com a parceria do Núcleo Margaridas e a Psicóloga/PAIF Sra. Heyd Lengruber C. Souza. Contamos com a presença de 23 famílias e dos Técnicos do CRAS: assistente Social Arlene Ramos que desenvolveu um trabalho com as crianças e a assistente Social Cleide.

- Acolhimento, atendimento e orientações às Família usuárias dos serviços ofertados no CRAS.

- 10/11/2023 – Seminário Intersectorial do Cadastro Único e Programa Bolsa Família, no CRAS.

- 13/11/2023 - Reunião Criança Feliz – no CRAS com a Equipe da Setades.

| Nº | Atividades/ atendimentos realizados Pela Equipe PAIF | Total |
|----|--|-------|
| 01 | Atendimento Individualizado | 447 |
| 02 | Benefício Eventual – cesta Básica | 23 |
| 03 | Benefício Eventual – Auxílio Funeral | 02 |
| 04 | Benefício Eventual – Aluguel Social (concedido) | 04 |
| 05 | Benefício Eventual – Aluguel Social (fora do perfil) | 03 |
| 06 | Famílias Acompanhadas pelo PAIF | 90 |
| 07 | Famílias encaminhadas para Inclusão no Cadastro Único | 10 |
| 08 | Famílias encaminhadas para Atualização no Cadastro Único | 13 |
| 09 | Famílias encaminhadas para o CREAS | 01 |



| | | |
|----|----------------------|----|
| 10 | Visitas Domiciliares | 62 |
|----|----------------------|----|

DEZEMBRO 2023

- No dia 12 de dezembro 2023 -
- Acolhimento, atendimento e orientações às Família usuárias dos serviços ofertados no CRAS.
- 05/12/2023 – Encerramento dos trabalhos desenvolvidos pelo programa Incluir;
- 06/11/2023 – Encerramento das atividades do Assesuas no CRAS;
- 11/12/2023 – Encerramento das atividades do Criança Feliz no CRAS;
- 12/12/2023 – Encerramento das Atividades do Serviços PAIF e SCFV.

| Nº | Atividades/ atendimentos realizados Pela Equipe PAIF | Total |
|----|--|-------|
| 01 | Atendimento Individualizado | 312 |
| 02 | Benefício Eventual – cesta Básica | 55 |
| 03 | Benefício Eventual – Auxílio Funeral | - |
| 04 | Benefício Eventual – Aluguel Social (concedido) | 1 |
| 05 | Benefício Eventual – Aluguel Social (fora do perfil) | 4 |
| 06 | Famílias Acompanhadas pelo PAIF | 92 |
| 07 | Famílias encaminhadas para Inclusão no Cadastro Único | - |
| 08 | Famílias encaminhadas para Atualização no Cadastro Único | 10 |
| 09 | Famílias encaminhadas para o CREAS | 01 |
| 10 | Visitas Domiciliares | 55 |



**GRUPO PAIF E FAMILIAS REFENCIADAS/ PROGRAMA CRIANÇA FELIZ
DIA 28 DE AGOSTO DE 2023, 18:00 – CRAS**





PREFEITURA DE
ALEGRE
www.alegre.es.gov.br



SEASDH
Secretaria Executiva de Assistência Social e Direitos Humanos

**GRUPO PAIF E FAMILIAS REFENCIADAS
DIA 26 DE SETEMBRO DE 2023, 18:00 – CRAS**





**GRUPO PAIF E FAMILIAS REFERENCIADAS
DIA 17 DE OUTUBRO DE 2023, 13:00 – CRAS**





PREFEITURA DE
ALEGRE
www.alegre.es.gov.br



SEASDH
Secretaria Executiva de Assistência Social e Direitos Humanos

GRUPO PAIF E FAMILIAS REFERENCIADAS

DIA 28 DE NOVEMBRO DE 2023 - 18:00 – CRAS





PREFEITURA DE
ALEGRE
www.alegre.es.gov.br



SEASDH
Secretaria Executiva de Assistência Social e Direitos Humanos

**GRUPO PAIF E FAMILIAS REFERENCIADAS
DIA 28 DE NOVEMBRO DE 2023 - 18:00 – CRAS**





PREFEITURA DE
ALEGRE
www.alegre.es.gov.br



SEASDH
Secretaria Executiva de Assistência Social e Direitos Humanos



12/12/2023, as
18:00hs, no CRAS.

Palestra com o
Tema: A
IMPORTÂNCIA DA
FAMÍLIA.

Ministrada pelo
Professor Samuel -
Ufes – Conselho da
Mulher.





PREFEITURA DE
ALEGRE
www.alegre.es.gov.br



SEASDH
Secretaria Executiva de Assistência Social e Direitos Humanos



12/12/2023, as
18:00hs, no CRAS.

Palestra com o Tema: A
IMPORTÂNCIA DA
FAMÍLIA.

Ministrada pelo
Professor Samuel -
Ufes – Conselho da
Mulher.

Famílias PAIF / SCFV





PREFEITURA DE
ALEGRE
www.alegre.es.gov.br



SEASDH
Secretaria Executiva de Assistência Social e Direitos Humanos



12/12/2023, as
18:00hs, no CRAS.

Palestra com o Tema: A
IMPORTÂNCIA DA
FAMÍLIA.

Ministrada pelo
Professor Samuel -
Ufes – Conselho da
Mulher.

Famílias PAIF / SCFV





PREFEITURA DE
ALEGRE
www.alegre.es.gov.br



SEASDH
Secretaria Executiva de Assistência Social e Direitos Humanos

GRUPO PAIF E FAMILIAS REFENCIADAS
DIA 12 DE DEZEMBRO DE 2023 - 18:00 – CRAS





10. BENEFÍCIO DE PRESTAÇÃO CONTINUADA (BPC)

“” Técnico do CRAS responsável pelo serviço: Arlene Ramos da Silva””





BENEFÍCIO DE PRESTAÇÃO CONTINUADA (BPC)

O Benefício de Prestação Continuada (BPC), direito garantido pela Constituição Federal de 1988, regulamentado pela Lei Orgânica da Assistência Social (LOAS), Lei nº 8.742/93 e pelas Leis nº:12.435/2011 e nº 12.470/2011, que alteram dispositivos da LOAS; e pelos Decretos nº 6.214/2007, nº 6.564/2008 e nº 7.617/2011.

BPC é um Benefício da Política de Assistência Social, individual, intransferível (que não pode ser passado para outra pessoa) e não vitalício (a pessoa o recebe enquanto preencher os critérios de acesso), que garante o pagamento de um salário mínimo por mês à pessoa idosa, com 65 anos ou mais, e à pessoa com deficiência, de qualquer idade, com impedimentos de longo prazo, de natureza física, mental, intelectual ou sensorial, que comprovem não possuir meios para prover a própria manutenção nem de tê-la provida por sua família. O BPC integra a Proteção Social Básica no âmbito do Sistema Único de Assistência Social (SUAS) e não é aposentadoria, ou seja, para ter direito a ele não é preciso ter contribuído para o INSS. Por isso falamos que ele é um benefício não-contributivo. Diferente dos benefícios previdenciários, o BPC não paga 13º salário e não deixa pensão por morte. O pagamento do BPC também é feito pelo INSS, com recursos do Fundo Nacional de Assistência Social (FNAS).

A Assistente Social Fabiana Aparecida Rogerio da Costa Matta do setor do INSS de Guaçuí no mês de novembro de 2021, ministrou uma reunião informativa sobre os procedimentos ao realizar o processo de Benefício de Prestação Continuada (BPC). Portanto após informações pertinentes ao benefício foi dado continuidade aos processos no dia 18 de novembro de 2021 até o momento seguindo normalmente.

EM 2023, O TRABALHO DESENVOLVIDO REFERENTE AO BENEFÍCIO DE PRESTAÇÃO CONTINUADA (BPC) TEVE CONTINUIDADE COM INTERVENÇÕES QUE APERFEIÇOARAM AS SEGUINTE SITUATÇÕES:

- Foram realizadas visitas domiciliares às famílias beneficiárias do Benefício de Prestação Continuada (BPC) e foi possível levar o serviço àquelas pessoas que tem dificuldade de locomoção, facilitando executar o processo e acesso aos direitos legais cabíveis a estes indivíduos.
- O objetivo dessas visitas domiciliares e contato por telefone, foi possível para dar continuidade ao serviço executado no ano de 2022, com informações pertinentes a importância da atualização do cadastro único e assim evitando o cancelamento e bloqueio do Benefício.



- Foram encaminhadas as crianças até 6 anos para o Programa Criança Feliz, após processo concedido do BPC.
- Tivemos parceria fundamental do setor do cadastro único em realização aos cadastros desatualizados.
- Em situação dos processos realizados com sucesso, tivemos a parceria da Assistente Social - Fabiana Aparecida Rogerio da Costa Matta do setor do INSS de Alegre, que foi fundamental para os resultados obtidos.

SEGUE ABAIXO O ANDAMENTO DOS PROCESSOS BPC REALIZADOS NO CRAS NO ANO DE 2023.

ATENDIMENTOS ENCAMINHADOS PELOS TÉCNICOS PARA ACESSO AO BPC SEMANAL

| <i>Meses</i> | <i>Total</i> |
|--------------|--------------|
| Janeiro | 8 |
| Fevereiro | 25 |
| Março | 29 |
| Abril | 20 |
| Maio | 21 |
| Junho | 16 |
| Julho | 12 |
| Agosto | 27 |
| Setembro | 17 |
| Outubro | 40 |
| Novembro | 30 |
| Dezembro | 17 |

| <i>Situação do Processo</i> | <i>Total de Processo</i> |
|-----------------------------|--------------------------|
| Aguardando. Pericia | 4 |
| Processo em Análise | 4 |
| Processo Indeferido | 30 |
| Processo Deferido | 30 |



11. SERVIÇO DE CONVIVÊNCIA E FORTALECIMENTO DE VÍNCULOS (SCFV)

O Serviço de Convivência e Fortalecimento de Vínculo no ano de 2023, trabalhou com as crianças de 06 a 12 anos inseridas no grupo VIVA.

Os grupos eram executados nos contraturnos escolar, duas vezes na semana e são divididos por faixa etária. Segue abaixo os meses e suas respectivas atividades:

- **Janeiro:** foi realizado a colônia de férias, com brincadeiras diversas;
- **Fevereiro:** foi realizado o carnaval com as crianças;
- **Março:** Foi trabalhado o dia internacional da mulher e foi desenvolvido um trabalho referente ao respeito pelas mulheres.
- **Abril:** Foi trabalhado sobre a Páscoa, juntamente com os valores, e também sobre o dia nacional ao combate ao bullying e violência na escola; dia do livro infantil;
- **Maior:** Foi trabalhado o dia das mães, dia do combate e exploração sexual infantil;
- **Junho:** Foi realizado o Arraia juntos com as crianças, confecção do painel e das bandeirinhas para o Arraia (artesanato);
- **Julho:** Foi trabalhado sobre questões relacionadas a direitos, deveres, responsabilidade entre outros, passeio na exposição;
- **Agosto:** Foi trabalhado a Campanha do Agosto Lilás, confecção de cartazes referentes ao tema;
- **Setembro:** Foi trabalhado a campanha do Setembro Amarelo, valorização da vida; confecção de cartazes referentes ao tema; passeio no mirante;
- **Outubro:** Foi trabalhado a Campanha do Outubro Rosa, as crianças participaram da montagem da decoração do CRAS para a campanha, confecção das lembrancinhas de conscientização e abordagem às mulheres na rua do município, e também foi trabalhado a higiene bucal com a dentista Amanda Scardini e visita a feira de Ciência e Tecnologia do IFES, comemoração do dia das crianças com brincadeiras e gincana;
- **Novembro:** Foi trabalhado a Campanha da Consciência Negra, reforçando a questão do respeito, igualdade, equidade e foi abordado sobre Bullying e violência na escola, no bairro onde mora e sociedade em geral;



- **Dezembro:** Foi trabalhado sobre os sentimentos como amor, amizade, respeito, solidariedade, lealdade, empatia, entre outros, neste mês também foi abordado temas natalinos com atividades lúdicas.

Obs.: Nos meses de campanhas, as crianças do grupo Viva participaram ativamente na construção da decoração do CRAS para os temas de campanhas abordadas nos referidos meses.

No decorrer dos meses foi reforçado o tema base do trabalho no grupo viva que são as virtudes e valores.

Segue abaixo os registros fotográficos das atividades desenvolvida durante o ano de 2023.



PREFEITURA DE
ALEGRE
www.alegre.es.gov.br



SEASDH
Secretaria Executiva de Assistência Social e Direitos Humanos

JANEIRO 2023



FEVEREIRO 2023





MARÇO 2023



ABRIL 2023





MAIO 2023



JUNHO 2023





PREFEITURA DE
ALEGRE
www.alegre.es.gov.br



SEASDH
Secretaria Executiva de Assistência Social e Direitos Humanos

JULHO 2023



AGOSTO 2023





PREFEITURA DE
ALEGRE
www.alegre.es.gov.br



SEASDH
Secretaria Executiva de Assistência Social e Direitos Humanos

SETEMBRO 2023





OUTUBRO 2023









NOVEMBRO 2023



DEZEMBRO 2023





PREFEITURA DE
ALEGRE
www.alegre.es.gov.br



SEASDH
Secretaria Executiva de Assistência Social e Direitos Humanos





PREFEITURA DE
ALEGRE
www.alegre.es.gov.br



SEASDH
Secretaria Executiva de Assistência Social e Direitos Humanos

12. GRUPO MOMENTO MEU

MULHERES DE 30 À 59 ANOS





HISTÓRIA DO GRUPO MOMENTO MEU

O Grupo de Mulheres batizado como “Momento Meu”, foi criado em 14 de agosto de 2019, pelas técnicas do PAIF Lucinéia Maria da Silva (Assistente Social) e Tatiana Lorenço Rigueti (Psicóloga).

O Grupo tem como objetivo proporcionar um “tempo” para mulheres que passam o dia cuidando e ajudando os outros e acabam não tendo tempo para si mesmo.

Assim, esse grupo irá possibilitar um momento para que essas mulheres tenham com elas mesmo, promovendo uma reflexão sobre seus valores, suas qualidades e suas potencialidades, pois às vezes estão mergulhadas em obrigações com os outros, por exemplo, filhos, maridos, parentes, que esquecem que também tem suas necessidades.

ATIVIDADES REALIZADAS COM O GRUPO MOMENTO MEU EM 2023

- ☐ 29 de março de 2023, às 18h, retorno do Grupo Momento Meu com dinâmica ministrada pela equipe técnica e realização do planejamento em conjunto com o grupo;
- ☐ 05 de abril, às 18h, foi realizada atividade com confecção de flores com papel seda, ministrado pelo oficinairo Getúlio.
- ☐ Nos dias 10 e 30 de maio, às 18h, foram realizadas atividades de ponto cruz, ministrado por Arlene;
- ☐ 14 de junho, às 18h, com atividade de ponto cruz;



- ☐ 19 de julho dinâmica e atividade de pintura em tela, conduzido por Cleide Ogione;
- ☐ 02 de agosto atividade de pintura em tela, conduzido por Cleide Ogione;
- ☐ 23 de agosto de 2023, foi realizado atividade de artesanato envolvendo a Campanha Agosto Lilás: Mês de Combate à Violência Contra a Mulher, conduzido por Lucinéia da Silva;
- ☐ 14 de setembro foram realizados alguns passeios turísticos no município de Vila Velha/ES. O grupo conheceu o museu e loja da Garoto, em seguida visitaram o Convento da Penha e a tarde passearam na Praia da Costa. O grupo foi acompanhado pela Assistente Social Lucinéia da Silva e a Coordenadora do CRAS Andréia Machado.
- ☐ 20 de setembro, encerramento da atividade de Ponto Cruz;
- ☐ 04 de outubro de 2023, foi realizado uma roda de conversa conduzida por Camila, Advogada do Núcleo Margaridas. Tema Outubro rosa e violência contra a mulher.
- ☐ 18 de outubro foi realizado atividade de tiara para bebê, conduzido pela Orientadora Social Sânia Bicalho.
- ☐ 08 de novembro realizado mais um encontro conduzido pela Orientadora Social Sânia Bicalho, com atividade de laços de cabelo e tiaras com meia artesanal.
- ☐ 22 de novembro realizado atividade de culinária (pão de liquidificador), conduzido por Vânea Santos.
- ☐ 07 de dezembro, encerramento das atividades do Grupo com passeio realizado em Patrimônio da Penha, na Pousada Águas do Caparaó (Dalva Riguer). Foi realizado também uma dinâmica de partilha com o grupo.







PREFEITURA DE
ALEGRE
www.alegre.es



SEASDH
Secretaria Executiva de Assistência Social e Direitos Humanos









13. PROGRAMA INCLUIR

Programa Capixaba de Redução da Pobreza





O Programa Incluir é do Governo do Espírito Santo, que tem como objetivo reduzir a pobreza e erradicar a extrema pobreza no Estado do Espírito Santo, através do fomento do protagonismo e da autonomia das famílias que vivem nessas condições, viabilizando o exercício de sua cidadania e inclusão socioproductiva.

O Bolsa Capixaba é um benefício de transferência de renda criado pelo Governo do Estado, por meio da Lei Nº 9.753/11, alterada pela Lei. Nº 11.519 de 27 de dezembro de 2021 e regulamentada pelo Decreto Nº 5082/22, como uma das estratégias do Programa Capixaba de Erradicação da Pobreza (Programa Incluir), para atender cidadãos e cidadãs capixabas que se encontram em situação de extrema pobreza e que não recebem o Bolsa Família.

Durante o ano de 2023 a equipe do Programa Incluir desenvolveu atividades com as famílias acompanhadas e foram realizados diversos atendimentos como veremos a seguir.

AGOSTO 2023

| Nº | ATIVIDADES/ATENDIMENTOS REALIZADOS PELA EQUIPE INCLUIR/PAIF | TOTAL |
|-----------|--|--------------|
| 01 | Atendimentos individualizados | 77 |
| 02 | Aluguel Social | 08 |
| 03 | Carteira do Idoso | 08 |
| 04 | Benefício Eventual Cesta Básica | 20 |
| 05 | Famílias encaminhadas para inclusão no Cadastro Único | 05 |
| 06 | Famílias encaminhadas para Atualização no Cadastro Único | 05 |
| 08 | Visitas domiciliares | 10 |
| 09 | Total de Famílias cadastradas no Programa Incluir | 90 |



A equipe do Incluir participou de uma mobilização realizada pela equipe do CREAS, na praça 06 de janeiro referente ao Agosto Lilás;

SETEMBRO 2023

| Nº | ATIVIDADES/ATENDIMENTOS REALIZADOS PELA EQUIPE INCLUIR | TOTAL |
|----|--|-------|
| 01 | Atendimentos individualizados | 55 |
| 02 | Carteira do Idoso | 04 |
| 03 | Cobertor | 10 |
| 04 | Benefício Eventual Cesta Básica | 12 |
| 05 | Famílias encaminhadas para inclusão no Cadastro Único | 05 |
| 07 | Famílias encaminhadas para Atualização no Cadastro Único | 06 |
| 08 | Visitas domiciliares | 08 |
| 09 | Grupo Incluir Celina e Rive | 48 |
| 10 | Total de Famílias cadastradas no Programa Incluir | 128 |

No dia 12 de setembro de 2023, foi realizado o primeiro encontro com as famílias acompanhadas pelo Programa Incluir no Distrito de Celina, às 17:30, no Salão Paroquial. O encontro foi conduzido pelas técnicas do Programa, sendo apresentado os Serviços ofertados pelo CRAS de Alegre e abordagem sobre a campanha “Setembro amarelo”. Estiveram presentes 35 pessoas, incluindo crianças.





Em 27 de setembro de 2023, foi realizado o primeiro encontro com as famílias acompanhadas pelo Programa Incluir no Distrito de Rive, às 17:30, na Creche CEMEI Vanor Nascimento. O encontro foi conduzido pelas técnicas do Programa, sendo apresentação dos Serviços ofertados pelo CRAS de Alegre, ministrado pela Assistente Social Lucinéia da Silva, Acessuas Trabalho conduzido pela Assistente Social Adriana Babisk, SCFV pela Psicóloga Heyd Lengruber e abordagem sobre a campanha setembro amarelo, conduzido pelo Psicólogo Livia Ferreira. Estiveram presentes em torno de 30 pessoas incluindo crianças.



| Nº | ATIVIDADES/ATENDIMENTOS REALIZADOS PELA EQUIPE INCLUIR | TOTAL |
|----|--|-------|
| 01 | Atendimentos individualizados | 72 |
| 02 | Carteira do Idoso | 04 |
| 03 | Benefício Eventual Cesta Básica | 25 |
| 04 | Encaminhadas para acesso ao BPC | 01 |
| 05 | Encaminhadas para o Programa Criança Feliz | 03 |
| 06 | Famílias encaminhadas para inclusão no Cadastro Único | 03 |
| 07 | Famílias encaminhadas para Atualização no Cadastro Único | 04 |
| 08 | Famílias encaminhadas para o Acessuas Trabalho | 05 |
| 09 | Visitas domiciliares | 06 |
| 10 | Grupo Incluir Celina e Rive | 29 |
| 11 | Total de Famílias cadastradas no Programa Incluir | 130 |

No dia 04 de outubro a equipe do Programa Incluir participou do Assessoramento Técnico Interestadual realizado no CRAS com a equipe da SETADES.





A equipe do Programa Incluir, participou no dia 07 de outubro (Sábado) de um evento em comemoração ao dia do Idoso, no Parque de Exposições de Alegre.



Dia 10 de outubro de 2023, foi realizado mais um encontro com as famílias acompanhadas pelo Programa Incluir no Distrito de Celina, às 17:30, no Salão Paroquial. O encontro foi ministrado pela Enfermeira Daniele, que fez uma roda de conversa sobre o “Outubro Rosa”, mês de prevenção ao câncer de mama.





Em 24 de outubro de 2023, foi realizado mais um encontro com as famílias acompanhadas pelo Programa Incluir no Distrito de Rive, às 17:30, na Escola Estadual CTC. O encontro foi conduzido pelo Psicóloga Lívia Ferreira, com tema A importância dos Vínculos Familiares. Estiveram presentes em torno de 20 pessoas incluindo crianças.



NOVEMBRO 2023

| Nº | ATIVIDADES/ATENDIMENTOS REALIZADOS PELA EQUIPE INCLUIR | TOTAL |
|-----------|---|--------------|
| 01 | Atendimentos individualizados | 46 |
| 02 | Carteira do Idoso | 03 |
| 03 | Benefício Eventual Cesta Básica | 08 |
| 04 | Encaminhadas para acesso ao BPC | 04 |
| 05 | Encaminhadas para o CREAS | 01 |
| 06 | Famílias encaminhadas para inclusão no Cadastro Único | 01 |
| 07 | Famílias encaminhadas para Atualização no Cadastro Único | 05 |
| 08 | Famílias encaminhadas para o Acessuas Trabalho | 03 |
| 09 | Visitas domiciliares | 06 |
| 10 | Grupo Incluir Celina e Rive | 55 |
| 11 | Total de Famílias cadastradas no Programa Incluir | 150 |



No dia 07 de novembro de 2023, foi realizado mais um encontro com as famílias acompanhadas pelo Programa Incluir no Distrito de Celina, às 17:30, no Salão Paroquial. O encontro foi ministrado pela Presidente do Conselho da Mulher Renata Alves, que fez uma roda de conversa com o tema Consciência Negra e Diversidade Cultural.





DEZEMBRO 2023

PREFEITURA DE
ALEGRE
www.alegre.es.gov.br



| Nº | ATIVIDADES/ATENDIMENTOS REALIZADOS PELA EQUIPE INCLUIR | TOTAL |
|----|--|-------|
| 01 | Atendimentos individualizados | 57 |
| 02 | Benefício Eventual Cesta Básica | 31 |
| 03 | Carteira do Idoso | 03 |
| 04 | Famílias encaminhadas para inclusão no Cadastro Único | 05 |
| 05 | Famílias encaminhadas para Atualização no Cadastro Único | 06 |
| 06 | Famílias encaminhadas para o Acesso ao Trabalho | 02 |
| 07 | Visitas domiciliares | 08 |
| 08 | Grupo Incluir Celina e Rive (Encerramento) | 65 |
| 09 | Total de Famílias cadastradas no Programa Incluir | 154 |

No dia 05 de dezembro de 2023, foi realizado o encerramento das atividades com as famílias acompanhadas pelo Programa Incluir dos Distritos de Celina e Rive, às 18h, no CRAS. O encontro foi conduzido pelas técnicas do Programa Lucinéia da Silva Assistente Social e Lívia Ferreira Psicóloga. Estiveram presentes em torno de 90 pessoas incluindo crianças.



14. PROGRAMA CRIANÇA FELIZ 2023

Atividades do Programa Criança Feliz e suas Famílias.

Supervisora do Programa Criança Feliz: Vânea de Azevedo Santos Dias

Psicóloga do Programa Criança Feliz: Débora Maria Silva Dutra

Janeiro

- Foram realizadas neste mês 30 visitas domiciliares;



Fevereiro

- Foram realizadas neste mês 84 visitas domiciliares;



PREFEITURA DE



Rua Sete de Setembro, nº 220, Centro – CEP 29.500-000 – Alegre/ES
E-mail: acaosocial@alegre.es.gov.br | Tel.: (28)3300-0102



PREFEITURA DE



Março

- **01 de Março de 2023**

Foi realizada reunião do Cadastro Único no Distrito Assentamento Floresta, em parceria com o Programa Criança Feliz, levando informações sobre o programa, destacando a importância da primeira infância.



Rua Sete de Setembro, nº 220, Centro – CEP 29.500-000 – Alegre/ES
E-mail: acaosocial@alegre.es.gov.br | Tel.: (28)3300-0102



- **15 de Março de 2023**

Foi realizada reunião do Cadastro Único no Distrito de Celina, em parceria com o Programa Criança Feliz, levando informações sobre o programa, destacando a importância da primeira infância.

- Foram realizadas neste mês 98 visitas domiciliares;





PREFEITURA DE



Abril

- Realizado na SETADES Apoio Técnico Estadual com a Equipe do Programa Criança Feliz.



Rua Sete de Setembro, nº 220, Centro – CEP 29.500-000 – Alegre/ES
E-mail: acaosocial@alegre.es.gov.br | Tel.: (28)3300-0102



PREFEITURA DE

Foram realizadas neste mês 87 visitas domiciliares;



Maio

- **04 de Maio de 2023**

Foi realizada reunião do Cadastro Único na Guararema, em parceria com o Programa Criança Feliz, levando informações sobre o programa, destacando a importância da primeira infância.



- **10 de Maio de 2023**

Foi realizada reunião do Cadastro Único no Distrito São João do Norte, em parceria com o Programa Criança Feliz, levando informações sobre o programa, destacando a importância da primeira infância.

- **12 de Maio de 2023**

Foi realizado no CEMEI “Tereza Fioreze”, apresentação do teatro “A boneca Lulu” – com o Tema “Nisso ou naquilo não posso tocar”, trabalhando a importância do “Dia Nacional do enfrentamento ao abuso e a exploração sexual de crianças e adolescentes”.





PREFEITURA DE

Foi realizado no CEMEI “Carmen Pinto”, apresentação do teatro “A boneca Lulu” – com o Tema “Nisso ou naquilo não posso tocar”, trabalhando a importância do “Dia Nacional do enfrentamento ao abuso e a exploração sexual de crianças e adolescentes”.



- **15 de Maio de 2023**

Foi realizado no CEMEI “Tio Teotônio Barbosa”, apresentação do teatro “A boneca Lulu” – com o Tema “Nisso ou naquilo não posso tocar”, trabalhando a importância do “Dia Nacional do enfrentamento ao abuso e a exploração sexual de crianças e adolescentes”.

Foi realizado no CEMEI “Maria Geralda Guerra Jaccoud”, apresentação do teatro “A boneca Lulu” – com o Tema “Nisso ou naquilo não posso tocar”, trabalhando a importância do “Dia Nacional do enfrentamento ao abuso e a exploração sexual de crianças e adolescentes”.

- **16 de Maio de 2023**

Rua Sete de Setembro, nº 220, Centro – CEP 29.500-000 – Alegre/ES
E-mail: acaosocial@alegre.es.gov.br | Tel.: (28)3300-0102



PREFEITURA DE

Foi realizado no CEMEI “Fatinha Barbosa”, apresentação do teatro “A boneca Lulu” – com o Tema “Nisso ou naquilo não posso tocar”, trabalhando a importância do “Dia Nacional do enfrentamento ao abuso e a exploração sexual de crianças e adolescentes”





- **17 de Maio de 2023**

Foi realizada reunião do Cadastro Único no Bairro Vila Alta, em parceria com o Programa Criança Feliz, levando informações sobre o programa, destacando a importância da primeira infância.

- **18 de Maio de 2023**

Foi realizado uma ação na Praça da Prefeitura com o tema “Dia Nacional do enfrentamento ao abuso e a exploração sexual de crianças e adolescentes” - O programa Criança Feliz desenvolveu pinturas com as gestantes, exposição de brinquedos confeccionados com materiais recicláveis e a distribuição de panfletos informativos sobre o cuidado durante a gestação e a importância da primeira infância.



PREFEITURA DE



Rua Sete de Setembro, nº 220, Centro – CEP 29.500-000 – Alegre/ES
E-mail: acaosocial@alegre.es.gov.br | Tel.: (28)3300-0102



PREFEITURA DE



- Foram realizadas neste mês 98 visitas domiciliares;



Rua Sete de Setembro, nº 220, Centro – CEP 29.500-000 – Alegre/ES
E-mail: acaosocial@alegre.es.gov.br | Tel.: (28)3300-0102



Junho

- **20 de Junho de 2023**

Foi realizado o Seminário em Vitória com o tema “Valorização da Primeira Infância Capixaba”.

- Foram realizadas neste mês 88 visitas domiciliares;



PREFEITURA DE



Julho

- **04 de Julho de 2023**

Rua Sete de Setembro, nº 220, Centro – CEP 29.500-000 – Alegre/ES
E-mail: acaosocial@alegre.es.gov.br | Tel.: (28)3300-0102



PREFEITURA DE

ALEGRE
www.alegre.es.gov.br



SEASDH

Foi dado início ao Grupo de Gestantes BEM GESTAR, onde a psicóloga Lívia realizou uma roda de conversa, abordando o tema: A IMPORTÂNCIA DO VÍNCULO MAE-BEBÊ, estiveram presentes 10 gestantes.



Rua Sete de Setembro, nº 220, Centro – CEP 29.500-000 – Alegre/ES
E-mail: acaosocial@alegre.es.gov.br | Tel.: (28)3300-0102



Foi realizado um evento no Parque Cultural em Vitória para o público do Programa Criança Feliz e uma família foi contemplada para participar do evento, onde teve várias brincadeiras e momentos de descontração.



Foi realizado no CRAS o Grupo de gestante, onde o Oficineiro Getúlio ministrou o Grupo de Gestantes, onde foi confeccionado junto a elas um porta cotonete feito com materiais recicláveis; estiveram presentes 7 gestantes.



- **18 de Julho de 2023**

Foi realizado no CRAS, o Grupo de Gestante, onde contamos com a parceria do curso de Nutrição da UFES, onde duas alunas juntamente com a Nutricionista Fabiana ministraram o





PREFEITURA DE

25 de Julho de 2023

Foi realizado no CRAS o encerramento do nosso Grupo de Gestantes, onde contamos com a participação da Assistente Social Cleide que realizou uma pintura artística na barriga das gestantes. Foram entregues 9 Kit's do Benefício Eventual Auxílio Natalidade.



Rua Sete de Setembro, nº 220, Centro – CEP 29.500-000 – Alegre/ES
E-mail: acaosocial@alegre.es.gov.br | Tel.: (28)3300-0102



- Foram realizadas neste mês 90 visitas domiciliares;



PREFEITURA DE



Rua Sete de Setembro, nº 220, Centro – CEP 29.500-000 – Alegre/ES
E-mail: acaosocial@alegre.es.gov.br | Tel.: (28)3300-0102



Agosto

- **18 de Agosto de 2023**

Foi realizado em parceria com a UFES, orientações sobre o aleitamento materno na Praça Pico da Bandeira e informativos sobre a importância da amamentação e inscrições de gestantes para o Programa Criança Feliz e para o Grupo Bem gestar.





- **28 de Agosto de 2023**

Foi realizado no CRAS juntamente com as famílias do Programa Criança Feliz, uma palestra com o Dr. Marcelo Sobreira (Dentista), com o tema “A importância da Saúde Bucal” e a distribuição dos Kits para o cuidado da higiene bucal.





PREFEITURA DE



Rua Sete de Setembro, nº 220, Centro – CEP 29.500-000 – Alegre/ES
E-mail: acaosocial@alegre.es.gov.br | Tel.: (28)3300-0102



PREFEITURA DE



Rua Sete de Setembro, nº 220, Centro – CEP 29.500-000 – Alegre/ES
E-mail: acaosocial@alegre.es.gov.br | Tel.: (28)3300-0102



PREFEITURA DE

ALEGRE



Secretaria Executiva de Assistência Social e Direitos Humanos

- **29 de Agosto de 2023**

Foi realizado uma reunião online com o tema “ Agosto verde – Mês da Primeira Infância”



Rua Sete de Setembro, nº 220, Centro – CEP 29.500-000 – Alegre/ES
E-mail: acaosocial@alegre.es.gov.br | Tel.: (28)3300-0102



PREFEITURA DE



- **30 de Agosto de 2023**

Foi realizado na Praça 6 de Janeiro um evento sobre o “Agosto lilás”.



Rua Sete de Setembro, nº 220, Centro – CEP 29.500-000 – Alegre/ES
E-mail: acaosocial@alegre.es.gov.br | Tel.: (28)3300-0102



- Foram realizadas neste mês 48 visitas domiciliares;



Setembro

- **04 de Setembro de 2023**

Foi realizado no CRAS juntamente com as famílias do Programa Criança Feliz uma roda de conversa sobre a “Importância do Brincar” - com a Psicóloga Gabrielly Assis. E foi desenvolvido brincadeiras com as crianças.



- **05 de Setembro de 2023**

Foi realizado no CRAS o segundo Grupo de Gestantes BEM GESTAR, onde a psicóloga Livia realizou uma roda de conversa, abordando o tema: A IMPORTÂNCIA DO VÍNCULO MÃE-BEBÊ; estiveram presentes 7 gestantes.





PREFEITURA DE

11 de Setembro de 2023

Foi realizado no CRAS juntamente com as famílias do Programa Criança Feliz uma roda de conversa com o Capitão Moulin, representando o Corpo de Bombeiros, sobre a “A prevenção de acidentes domésticos”.



Rua Sete de Setembro, nº 220, Centro – CEP 29.500-000 – Alegre/ES
E-mail: acaosocial@alegre.es.gov.br | Tel.: (28)3300-0102



- **12 de Setembro de 2023**

Foi realizado no CRAS, o segundo encontro de gestante, onde foi ministrado pela Assistente Social Vânea e pela Psicóloga Débora, onde abordaram sobre A IMPORTÂNCIA DE UMA REDE DE APOIO e foi realizado uma Dinâmica de Grupo com a gestantes; estiveram presentes 7 gestantes.





- **19 de Setembro de 2023**

Foi realizado no CRAS, o terceiro encontro foi ministrado pela Psicóloga Lívia, onde foi abordado o tema: MITOS E VERDADES SOBRE O ALEITAMENTO MATERNO. Neste dia, confeccionamos um artesanato com lixas de unha sobre a campanha: OUTUBRO ROSA; estiveram presentes 7 gestantes.





- **26 de Setembro de 2023**

Foi realizado no CRAS o encerramento do Segundo Grupo de Gestantes- Bem gestar, onde realizamos uma Dinâmica de Grupo e foram entregues 7 Kit's do Benefício Eventual Auxílio Natalidade.



- **27 de Setembro de 2023**

Reunião online com a Setades sobre “A primeira infância”.

- Foram realizadas neste mês 12 visitas domiciliares;



Outubro

Rua Sete de Setembro, nº 220, Centro – CEP 29.500-000 – Alegre/ES
E-mail: acaosocial@alegre.es.gov.br | Tel.: (28)3300-0102



PREFEITURA DE

- 09 de Outubro à 17 de Outubro de 2023

Foi realizado a capacitação com os novos visitantes do Programa Criança Feliz.



- 17 de Outubro de 2023

Evento CRAS x Saúde – Tema “Outubro Rosa”.

Rua Sete de Setembro, nº 220, Centro – CEP 29.500-000 – Alegre/ES
E-mail: acaosocial@alegre.es.gov.br | Tel.: (28)3300-0102



- **24 de Outubro de 2023**

Foi realizado no CRAS, o terceiro Grupo Bem gestar, onde as gestantes tiveram o privilégio de participar de uma roda de conversa, ministrada pela Enfermeira Eliana Campanhão, abordando o tema: SAÚDE E CUIDADOS NA GESTAÇÃO. Estiveram presentes 9 gestantes.





- **31 de Outubro de 2023**

Foi realizado no CRAS em parceria do curso de Nutrição da UFES, onde duas alunas juntamente com a Nutricionista Fabiana ministraram o Grupo de Gestantes abordando o tema: MITOS E VERDADES SOBRE O ALEITAMENTO MATERNO; estiveram presentes 11 gestantes.





- Foram realizadas neste mês 36 visitas domiciliares;



PREFEITURA DE



Rua Sete de Setembro, nº 220, Centro – CEP 29.500-000 – Alegre/ES
E-mail: acaosocial@alegre.es.gov.br | Tel.: (28)3300-0102



PREFEITURA DE



Rua Sete de Setembro, nº 220, Centro – CEP 29.500-000 – Alegre/ES
E-mail: acaosocial@alegre.es.gov.br | Tel.: (28)3300-0102



PREFEITURA DE



Rua Sete de Setembro, nº 220, Centro – CEP 29.500-000 – Alegre/ES
E-mail: acaosocial@alegre.es.gov.br | Tel.: (28)3300-0102



Novembro

- **07 de Novembro de 2023**

Foi realizado no CRAS,o terceiro encontro do Grupo de Gestantes – BEM GESTAR, onde tivemos a participação da Fisioterapeuta Ana Carolina, que ministrou o Grupo abordando o tema: A IMPORTÂNCIA DA ATIVIDADE FÍSICA NO PERÍODO GESTACIONAL. Estiveram presentes 13 gestantes.







- **13 de Novembro de 2023**

Foi realizado no CRAS uma reunião com a equipe do Programa Feliz, juntamente com Cláudia Pessin-Gerente de capacitação, articulação e mobilização da subsecretaria de articulação de políticas intersetoriais – SUBAPI, Simone Araújo- Assistente Social da SUBAPI e Multiplicadora estadual do programa criança feliz, articulando a formação da nova equipe e explanando o desenvolvimento do Programa Criança Feliz.

Foi realizado uma roda de conversa com a Equipe do CRAS, explanando a importância do Programa Criança Feliz, com todos os Programas do CRAS, principalmente a integração do trabalho em equipe e a importância da primeira infância.

Para encerrar o dia, foi realizado o encerramento do Grupo Bem Gestar, juntamente com Cláudia e Simone que enfatizaram a importância da gestação e da primeira infância.



PREFEITURA DE

Foram entregues 13 Kits gestante e coffee break.



Rua Sete de Setembro, nº 220, Centro – CEP 29.500-000 – Alegre/ES
E-mail: acaosocial@alegre.es.gov.br | Tel.: (28)3300-0102



PREFEITURA DE



Rua Sete de Setembro, nº 220, Centro – CEP 29.500-000 – Alegre/ES
E-mail: acaosocial@alegre.es.gov.br | Tel.: (28)3300-0102



- **14 de Novembro de 2023**

Foi realizado no CRAS a entrega do muro Piarte, juntamente com a presença do Prefeito Nirrô, Secretária Executiva de Assistência Social Ediane, Cláudia Pessin-Gerente de capacitação, articulação e mobilização da subsecretaria de articulação de políticas intersetoriais – SUBAPI, Simone Araújo- Assistente Social da SUBAPI e Multiplicadora estadual do programa criança feliz, a família do ganhador do concurso Victor Tobias e equipe do CRAS.



Rua Sete de Setembro, nº 220, Centro – CEP 29.500-000 – Alegre/ES
E-mail: acaosocial@alegre.es.gov.br | Tel.: (28)3300-0102



- **27 de Novembro de 2023**

Foi realizado no CEMEI “Maria do Carmo Tiradentes” – Vila do Café, uma apresentação com os visitantes sobre “A vida de Chiquinho”, uma história contada com fantoches e escrita pelos visitantes do Programa Criança Feliz.



PREFEITURA DE



Rua Sete de Setembro, nº 220, Centro – CEP 29.500-000 – Alegre/ES
E-mail: acaosocial@alegre.es.gov.br | Tel.: (28)3300-0102



PREFEITURA DE



Foi realizado no CEMEI “Maria Bittencourt da Rosa” – Celina, uma apresentação com os visitantes sobre “ A vida de Chiquinho”, uma história contada com fantoches e escrita pelos visitantes do Programa Criança Feliz.



Rua Sete de Setembro, nº 220, Centro – CEP 29.500-000 – Alegre/ES
E-mail: acaosocial@alegre.es.gov.br | Tel.: (28)3300-0102



PREFEITURA DE

ALEGRE

• 29 de Novembro de 2023



Secretaria Executiva de Assistência Social e Direitos Humanos

Foi realizado em Vitória o 4º Workshop Estadual com o tema: “Juntos pela elaboração dos Planos Municipais pela Primeira Infância”.

Apresentação dos projetos boas práticas pela primeira infância e premiação.

Palestra com o Paulo Aquino – Primeira infância.

Palestra com Cláudia Vidigal – Representante do Brasil da Fundação Bernard Van Leer.



Rua Sete de Setembro, nº 220, Centro – CEP 29.500-000 – Alegre/ES
E-mail: acaosocial@alegre.es.gov.br | Tel.: (28)3300-0102



- **30 de Novembro de 2023**

Foi realizado no CEMEI “Carmen Pinto Nogueira da Gama” – Vila do Sul, uma apresentação com os visitantes sobre “A vida de Chiquinho”, uma história contada com fantoches e escrita pelos visitantes do Programa Criança Feliz.



Foi realizado no CEMEI “Tereza Fioreze” – Vila do Sul, uma apresentação com os visitantes sobre “A vida de Chiquinho”, uma história contada com fantoches e escrita pelos visitantes do Programa Criança Feliz.



- Foram realizadas neste mês 97 visitas domiciliares;



PREFEITURA DE



Rua Sete de Setembro, nº 220, Centro – CEP 29.500-000 – Alegre/ES
E-mail: acaosocial@alegre.es.gov.br | Tel.: (28)3300-0102



PREFEITURA DE

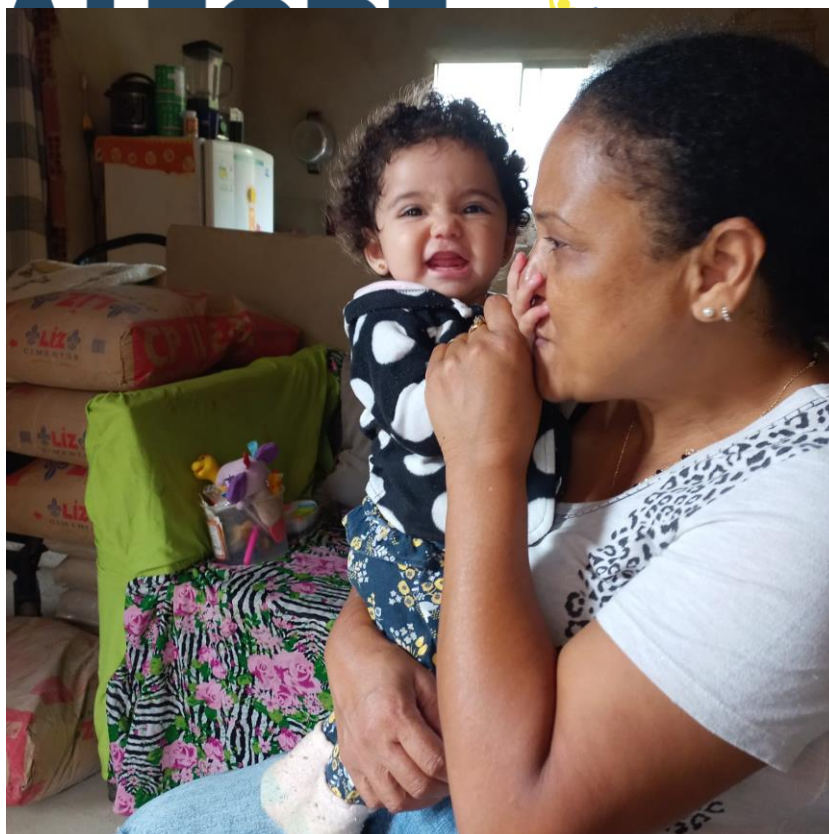

Rua Sete de Setembro, nº 220, Centro – CEP 29.500-000 – Alegre/ES
E-mail: acaosocial@alegre.es.gov.br | Tel.: (28)3300-0102

- **01 de Dezembro de 2023**

Foi realizado em Venda Nova do Imigrante o 4º Workshop Estadual com o tema: “Juntos pela elaboração dos Planos Municipais pela Primeira Infância”.

Plenária “A intersetorialidade nos Planos Municipais pela primeira infância” – Gilvani Grangeiro.

Oficinas sobre os planos municipais.

Palestra- “Políticas para a infância e o afeto como princípio à vida digna: gestão como propósito e esperança”. Dr. Kallyne Kafuri Alves.



- **07 de Dezembro de 2023**



PREFEITURA DE

Foi realizado no CEMEI “Fatinha Barbosa” – Vila Alta, uma apresentação com os visitantes sobre “A vida de Chiquinho”, uma história contada com fantoches e escrita pelos visitantes do Programa Criança Feliz.



Foi realizado no CEMEI “Tio Teotônio” – Guararema, uma apresentação com os visitantes sobre “A vida de Chiquinho”, uma história contada com fantoches e escrita pelos visitantes do Programa Criança Feliz.



PREFEITURA DE



Foi realizado no CEMEI “Maria Geralda Guerra Jacoud” – Charqueada, uma apresentação com os visitantes sobre “A vida de Chiquinho”, uma história contada com fantoches e escrita pelos visitantes do Programa Criança Feliz.

Rua Sete de Setembro, nº 220, Centro – CEP 29.500-000 – Alegre/ES
E-mail: acaosocial@alegre.es.gov.br | Tel.: (28)3300-0102



- **12 de Dezembro de 2023**

Foi realizado no CRAS, juntamente com as famílias do Programa Criança Feliz, o encerramento do ano, com apresentação das atividades desenvolvidas, fantoche “A vida de Chiquinho”, mensagem de final de ano, brincadeiras (ovo na colher, amarelinha, mimica, dentre outras, agradecimentos e lanche.







PREFEITURA DE



Rua Sete de Setembro, nº 220, Centro – CEP 29.500-000 – Alegre/ES
E-mail: acaosocial@alegre.es.gov.br | Tel.: (28)3300-0102





PREFEITURA DE



Rua Sete de Setembro, nº 220, Centro – CEP 29.500-000 – Alegre/ES
E-mail: acaosocial@alegre.es.gov.br | Tel.: (28)3300-0102



PREFEITURA DE



- 26 de Dezembro de 2023
- Foi realizado pelos visitantes do Programa Criança Feliz, no Bairro Boa fé, pintura de

Rua Sete de Setembro, nº 220, Centro – CEP 29.500-000 – Alegre/ES
E-mail: acaosocial@alegre.es.gov.br | Tel.: (28)3300-0102



PREFEITURA DE

uma amarelinha, para o uso da comunidade.



Rua Sete de Setembro, nº 220, Centro – CEP 29.500-000 – Alegre/ES
E-mail: acaosocial@alegre.es.gov.br | Tel.: (28)3300-0102



PREFEITURA DE



Rua Sete de Setembro, nº 220, Centro – CEP 29.500-000 – Alegre/ES
E-mail: acaosocial@alegre.es.gov.br | Tel.: (28)3300-0102



- **27 de Dezembro de 2023**

Foi realizado pelos visitantes do Programa Criança Feliz, no Bairro Querosene, pintura de uma amarelinha, para o uso da comunidade.





PREFEITURA DE

ALEGRE



Secretaria Executiva de Assistência Social e Direitos Humanos

- Foram realizadas neste mês 83 visitas domiciliares;



Rua Sete de Setembro, nº 220, Centro – CEP 29.500-000 – Alegre/ES
E-mail: acaosocial@alegre.es.gov.br | Tel.: (28)3300-0102



PREFEITURA DE



Rua Sete de Setembro, nº 220, Centro – CEP 29.500-000 – Alegre/ES
E-mail: acaosocial@alegre.es.gov.br | Tel.: (28)3300-0102



PREFEITURA DE



Rua Sete de Setembro, nº 220, Centro – CEP 29.500-000 – Alegre/ES
E-mail: acaosocial@alegre.es.gov.br | Tel.: (28)3300-0102



- A equipe do Programa Incluir participou do encerramento das atividades do Programa Acessuas Trabalho dia 06 de dezembro, às 18h. Também estiveram presentes no encerramento das atividades do Programa Criança Feliz dia 11 de dezembro e encerramento do Grupo PAIF em 12 de dezembro, ambos às 18h.

PROGRAMA CRIANÇA FELIZ



PREFEITURA DE
ALEGRE



PROGRAMA ACESSUAS TRABALHO



PAIF



15. CENTRAL DO CADASTRO ÚNICO/2023

No ano de 2023 o setor do Cadastro Único realizou inúmeros atendimentos, e reuniões com as famílias beneficiárias do programa. O Cadastro Único para Programas Sociais reúne informações socioeconômicas das famílias brasileiras de baixa renda – aquelas com renda mensal de até meio salário mínimo por pessoa. Essas informações permitem ao governo conhecer as reais condições

Rua Sete de Setembro, nº 220, Centro – CEP 29.500-000 – Alegre/ES
E-mail: acaosocial@alegre.es.gov.br | Tel.: (28)3300-0102



de vida da população e, a partir dessas informações, selecionar as famílias para diversos programas sociais.

No Município, até 31 de dezembro de 2023 o total de famílias inscritas no Cadastro Único de 6.639 dentre as quais:

- 4.302 famílias com renda de até ½ salário mínimo
- 3.692 famílias com renda de até ½ salário com cadastro atualizado

No mês de dezembro do corrente ano, o Município de Alegre teve o total de 2.727 famílias atendidas pelo Programa Bolsa Família. No decorrer do ano de 2023 a equipe do Bolsa Família realizou um cronograma de atividades de reuniões informativas, provendo assim informação e orientação dos direitos promovendo assim a cidadania. A equipe realizou durante o ano reuniões na sede do município de Alegre, nos seguintes distritos: de Araraí, São João do Norte, Anutiba, Santa Angélica, Celina, na localidade do assentamento Floresta, e com todos os bairros da sede de Alegre. Em nossas reuniões são realizada um bate papo com as famílias onde falamos sobre como funciona o programa, quem pode estar participando, informamos também como é feito o cálculo do benefício pelo governo federal, falamos também sobre o cadastro único e seus programas, quem poderá ter acesso aos benefícios do cadastro único, falamos também um pouquinho do BPC, pois hoje é necessário ter cadastro único para receber o benefício, falamos também sobre a averiguação e revisão cadastral que o governo federal tem realizado com as famílias cadastradas no Cadastro Único. Abrimos espaço para que as famílias tirem dúvidas e com isso a participação dos usuários é enorme e temos colhido bons frutos com as reuniões diminuiu no município o número de famílias com cadastros desatualizados.

Essas foram as atividades realizadas durante o ano de 2023, além dos nossos atendimentos diários. Informamos ainda que também participamos de atividades extras, ou seja: Apoio Técnico Intersectorial Regional do Cadastro Único, realizado no mês de abril, caminhada na Campanha Faça bonito em 18 de Maio, Campanha de mobilização ao combate ao trabalho infantil realizada em junho, Conferência Municipal da Assistência Social, realizada em julho, Campanha preventiva de Violência Contra Mulher -Agosto Lilás-, palestra no CRAS com tema Valorização pela Vida em alusão ao setembro Amarelo -, ministrada pela equipe do CAPS, participação da abertura do Outubro Rosa, participamos também do Seminário Intersectorial Municipal do Cadastro Único realizado em novembro. Sem mais para o momento, nos colocamos a disposição para eventuais esclarecimentos.

| local | Participantes |
|---------------------------------------|---------------|
| Reunião do bolsa família em Araraí | 21 |
| Reunião Pedro Martins | 58 |
| Reunião Vila do Sul e Misael Barcelos | 09 |
| Reunião Vila Alta | 18 |
| Reunião Guararema | 26 |
| Reunião São Joao do Norte | 12 |
| Reunião em santa angélica | 10 |



| | |
|------------------------------------|---------------|
| Reunião Anual | 62 |
| Reunião em Celina | 36 |
| Reunião Assentamento Floresta | 19 |
| Reunião CRAS/ PAIF – 27/03/2023 | 30 |
| Reunião CRAS/ PAIF -29/03/2023 | 09 |
| Atendimentos em geral | 9.108 |
| Numero de NIS | 192 |
| Cadastro Novo | 764 |
| Atualização cadastral | 2.412 |
| Folha resumo | 2.184 |
| Transferência realizadas | 284 |
| Manutenção e consulta no SIBEC | 341 |
| Manutenção no SICON | 46 |
| Visitas domiciliares realizadas | 155 |
| <u>Total geral de atendimentos</u> | <u>15.796</u> |





16. CENTRO DE REFERÊNCIA ESPECIALIZADO DE ASSISTÊNCIA SOCIAL - CREAS

EQUIPE DE MÉDIA COMPLEXIDADE

O Centro de Referência Especializado de Assistência Social (CREAS) é uma unidade pública da política de Assistência Social onde são atendidas famílias e pessoas que estão em situação de risco social ou tiveram seus direitos violados. A unidade deve, obrigatoriamente, ofertar o Serviço de Proteção e Atendimento Especializado a Famílias e Indivíduos (PAEFI), podendo ofertar outros serviços, como Abordagem Social e Serviço para Pessoas com Deficiência, Idosas e suas famílias, além de ofertar ainda o Serviço de atendimento à adolescentes em Medidas Socioeducativas em Meio Aberto.

Além de orientar e encaminhar os cidadãos para os serviços da assistência social ou demais serviços públicos existentes no município, no CREAS também facilita o acesso de seus usuários a informações, apoio à família, apoio no acesso à documentação pessoal e estimula a mobilização comunitária; deve ofertar orientação jurídica.

Cabe ressalva que o público atendido por esse serviço são famílias e indivíduos em situação de risco pessoal e social, com violação de direitos, como: violência física, psicológica e negligência; violência sexual; afastamento do convívio familiar devido à aplicação de medida de proteção; situação de rua; abandono; trabalho infantil; discriminação por orientação sexual e/ou raça/etnia; descumprimento de condicionalidades do Programa Bolsa Família em decorrência de violação de direitos; cumprimento de medidas socioeducativas em meio aberto de Liberdade Assistida e de Prestação de Serviços à Comunidade por adolescentes, entre outras.

O município de Alegre possui apenas um CREAS sendo que atualmente são acompanhadas 95 famílias, e a equipe técnica é composta por 2 Psicólogos (um técnico do PAEFI e outro técnico do PETI) e 1 Assistente Social, 01 Pedagogo, 01 Advogado, 01 Orientador Social.

No decorrer do ano, houve várias mudanças na Equipe Técnica. O que foi observado pela nova equipe foi um fluxo exacerbado de demandas provenientes do Ministério Público e do Poder Judicial, demandas espontâneas e de outras instituições que por vezes não compete a este serviço prejudicando e muito o acompanhamento sistemático das famílias e indivíduos acompanhados pelo PAEFI.



Foram realizadas rodas de conversa com as famílias do PAIF no CRAS, abordando o tema: Violência Contra a Mulher, reuniões com a Rede do Município como o Conselho Tutelar, Secretaria de Saúde, Equipe técnica do ILPI “Luiza de Marillac”, Conselhos Municipais de Direito,

articulação com as Escolas Municipais e Estaduais.

Quanto ao Programa de Erradicação do Trabalho Infantil (PETI), foram realizadas rodas de conversa com as famílias do PAIF no CRAS, abordando o tema: Consequências do Trabalho Infantil, visando um trabalho informativo e preventivo com essas famílias. Foi realizado uma roda de conversa com as crianças do Serviço de Convivência e Fortalecimento de Vínculos sobre o trabalho infantil e em seguida um concurso de desenho entre eles. Passeata pelo município de Alegre em prevenção ao Dia Nacional de Combate ao Abuso e Exploração Sexual Contra Crianças e Adolescentes, onde neste dia tivemos a participação de todas as crianças da rede de ensino.

Participação em eventos como: Conferência Municipal da Criança e do Adolescente; Capacitação ministrada pelo Núcleo Regional de Referência de

Atendimento as Mulheres em Situação de Violência (Núcleo Margaridas), Dia Mundial do Combate ao Suicídio, Passeata em Combate à Violência contra a Pessoa Idosa e Capacitação ministrada pelo capitão da Defesa Civil de Vitória.

AÇÕES DO CREAS 2023

| MÊS | ATIVIDADES DESENVOLVIDAS/ ATENDIMENTOS/ AÇÕES | QUANTITATIVO |
|------------|--|---|
| JANEIRO | Acompanhamento familiar de acordo com dados do RMA. Atendimento especializado a mulheres vítimas de violência. Atendimento a crianças e adolescentes vítimas de exploração sexual. Atendimento a criança e adolescentes vítimas de negligência. Atendimento a idosos vítimas de negligência ou abandono. Atendimento a pessoas em situação de rua. Atendimentos individualizados. Visitas domiciliares. | Total de famílias em acompanhamento; visitas realizadas e atendimentos de acordo com as informações do Formulário de Registro Mensal de Atendimento do CREAS- RMA - 124 |



| | | |
|-----------|--|---|
| FEVEREIRO | Acompanhamento familiar de acordo com dados do RMA. Atendimento especializado a mulheres vítimas de violência. Atendimento a crianças e adolescentes vítimas de exploração sexual. Atendimento a criança e adolescentes vítimas de negligência. Atendimento a idosos vítimas de negligência ou abandono. Atendimento a pessoas em situação de rua. Atendimentos individualizados. Visitas domiciliares. | Total de famílias em acompanhamento; visitas realizadas e atendimentos de acordo com as informações do Formulário de Registro Mensal de Atendimento do CREAS- RMA - 104 |
| MARÇO | Acompanhamento familiar de acordo com dados do RMA. Atendimento especializado a mulheres vítimas de violência. Atendimento a crianças e adolescentes vítimas de exploração sexual. Atendimento a criança e adolescentes vítimas de negligência. Atendimento a idosos vítimas de negligência ou abandono. Atendimento a pessoas em situação de rua. Atendimento em cumprimento de Medidas Socioeducativa (LA /OU PSC Atendimentos individualizados. Visitas domiciliares. | Total de famílias em acompanhamento; visitas realizadas e atendimentos de acordo com as informações do Formulário de Registro Mensal de Atendimento do CREAS- RMA - 117 |
| ABRIL | Acompanhamento familiar de acordo com dados do RMA. Atendimento especializado a mulheres vítimas de violência. Atendimento a crianças e adolescentes vítimas de exploração sexual. | Total de famílias em acompanhamento; visitas realizadas e atendimentos de acordo com as informações do Formulário de Registro Mensal de Atendimento do CREAS- RMA - 160 |



| | | |
|-------|--|---|
| | Atendimento a criança e adolescentes vítimas de negligência. | |
| | Atendimento a idosos vítimas de negligência ou abandono. Atendimento a pessoas em situação de rua. Atendimentos individualizados. Atendimento em cumprimento de Medidas Socioeducativa (LA /OU PSC Visitas domiciliares. | |
| MAIO | Acompanhamento familiar de acordo com dados do RMA. Atendimento especializado a mulheres vítimas de violência. Atendimento a crianças e adolescentes vítimas de exploração sexual. Atendimento a criança e adolescentes vítimas de negligência. Atendimento a idosos vítimas de negligência ou abandono. Atendimento a pessoas em situação de rua. Atendimentos individualizados. Atendimento em cumprimento de Medidas Socioeducativa (LA /OU PSC Visitas domiciliares. | Total de famílias em acompanhamento; visitas realizadas e atendimentos de acordo com as informações do Formulário de Registro Mensal de Atendimento do CREAS- RMA - 160 |
| JUNHO | Acompanhamento familiar de acordo com dados do RMA. Atendimento especializado a mulheres vítimas de violência. Atendimento a crianças e adolescentes vítimas de exploração sexual. Atendimento a criança e adolescentes vítimas de negligência. Atendimento a idosos vítimas de negligência ou abandono. | Total de famílias em acompanhamento; visitas realizadas e atendimentos de acordo com as informações do Formulário de Registro Mensal de Atendimento do CREAS- RMA - 161 |



| | | |
|--------|--|--|
| | Atendimento a pessoas em situação de rua. Atendimentos individualizados. Atendimento em cumprimento de Medidas Socioeducativa (LA /OU PSC Visitas domiciliares. | |
| JULHO | Acompanhamento familiar de acordo com dados do RMA. Atendimento especializado a mulheres vítimas de violência. Atendimento a crianças e adolescentes vítimas de exploração sexual. Atendimento a criança e adolescentes vítimas de negligência. Atendimento a idosos vítimas de negligência ou abandono. Atendimento a pessoas em situação de rua. Atendimentos individualizados. Atendimento em cumprimento de Medidas Socioeducativa (LA /OU PSC Visitas domiciliares. | Total de famílias em acompanhamento; visitas realizadas e atendimentos de acordo com as informações do Formulário de Registro Mensal de Atendimento do CREAS- RMA - 176 |
| AGOSTO | Acompanhamento familiar de acordo com dados do RMA. Atendimento especializado a mulheres vítimas de violência. Atendimento a crianças e adolescentes vítimas de exploração sexual. Atendimento a criança e adolescentes vítimas de negligência. Atendimento a idosos vítimas de negligência ou abandono. Atendimento a pessoas em situação de rua. Atendimentos individualizados. Atendimento em cumprimento de Medidas Socioeducativa (LA /OU PSC | Total de famílias em acompanhamento; visitas realizadas, atendimentos e encaminhamentos de acordo com as informações do Formulário de Registro Mensal de Atendimento do CREAS- RMA - 128 |



Atendimento de abordagem social
Famílias encaminhadas para o CREAS
Visitas domiciliares.

| | | |
|----------|--|--|
| | <p>AÇÕES:</p> <p>Agosto Lilás. No mês de agosto, o CREAS, em parceria com a SEASDH mobilizaram o comércio local em uma campanha onde as lojas da cidade decoraram suas vitrines com a cor lilás, em alusão ao tema do Agosto Lilás, que tem como objetivo combater a violência contra a mulher.</p> <p>A ação teve como objetivo conscientizar a população sobre a importância de respeitar os direitos das mulheres e oferecer formas de denúncia seguras e acessíveis.</p> <p>Também no mês de agosto, integrantes da equipe do CREAS, juntamente com a Secretaria Executiva de Assistência Social, foram na rádio da cidade e nas ruas para informar a população os canais de denúncia, bem como, conscientizar a sociedade que existem diversos órgãos que lutam por elas, por sua segurança e por seus direitos.</p> | |
| SETEMBRO | <p>Acompanhamento familiar de acordo com dados do RMA.</p> <p>Atendimento especializado a mulheres vítimas de violência.</p> <p>Atendimento a crianças e adolescentes vítimas de exploração sexual.</p> <p>Atendimento a criança e adolescentes vítimas de negligência.</p> <p>Atendimento a idosos vítimas de negligência ou abandono.</p> <p>Atendimento a pessoas em situação de rua.</p> | <p>Total de famílias em acompanhamento; visitas realizadas e atendimentos de acordo com as informações do Formulário de Registro Mensal de Atendimento do CREAS- RMA - 144</p> |



| | | |
|--|--|--|
| | <p>Atendimentos individualizados. Atendimento em cumprimento de Medidas Socioeducativa (LA /OU PSC</p> <p>Atendimento de abordagem social Visitas domiciliares.</p> <p>AÇÕES:</p> <p>No mês de setembro foi criado o grupo RENASCER. Grupo composto por mulheres vítimas de violência que são acompanhadas pela equipe do CREAS.</p> <p>Os encontros acontecem periodicamente a cada 15 dias na sede do CREAS e o principal objetivo é proporcionar um espaço seguro e acolhedor com o intuito de oferecer suporte emocional, informações e empoderamento para mulheres que tiveram seus direitos violados, ajudando-as a reconstruir suas vidas e promovendo a superação das situações de violência.</p> <p>21 de setembro: dia da Luta Nacional das pessoas com Deficiência.</p> <p>A equipe do CREAS, em parceria com a SEASDH, foi às ruas da cidade e realizaram uma blitz educativa com o objetivo de conscientizar a população sobre essa importante data e dar visibilidade às pessoas com deficiência. A blitz teve a participação de pacientes do CAPS. Além disso, foi produzido um vídeo com alguns representantes de nossa cidade de pessoas com algum tipo de deficiência, com objetivo de</p> | |
|--|--|--|



| | | |
|----------|--|---|
| | <p>serem fontes de inspiração, pois acreditamos que a inclusão social é a capacidade da sociedade de compreender, respeitar e atender as necessidades de todas as pessoas, independentemente das diferenças que possam existir. Buscamos criar oportunidades de acesso baseados na equidade, adaptando o ambiente para promover a igualdade.</p> | |
| OUTUBRO | <p>Acompanhamento familiar de acordo com dados do RMA.</p> <p>Atendimento especializado a mulheres vítimas de violência.</p> <p>Atendimento a crianças e adolescentes vítimas de exploração sexual.</p> <p>Atendimento a criança e adolescentes vítimas de negligência.</p> <p>Atendimento a idosos vítimas de negligência ou abandono.</p> <p>Atendimento a pessoas em situação de rua.</p> <p>Atendimentos individualizados.</p> <p>Atendimento em cumprimento de Medidas Socioeducativa (LA /OU PSC</p> <p>Atendimento de abordagem social</p> <p>Visitas domiciliares.</p> | <p>Total de famílias em acompanhamento; visitas realizadas e atendimentos de acordo com as informações do Formulário de Registro Mensal de Atendimento do CREAS- RMA - 299</p> |
| NOVEMBRO | <p>Acompanhamento familiar de acordo com dados do RMA.</p> <p>Atendimento especializado a mulheres vítimas de violência.</p> <p>Atendimento a crianças e adolescentes vítimas de exploração sexual.</p> | <p>Total de famílias em acompanhamento; visitas realizadas e atendimentos, encaminhamentos de acordo com as informações do Formulário de Registro Mensal de Atendimento do CREAS- RMA - 226</p> |



Atendimento a criança e vítimas de negligência.

Atendimento a idosos vítimas de negligência ou abandono.

Atendimento a pessoas em situação de rua.

Atendimentos individualizados.

Atendimento em cumprimento de Medidas Socioeducativa (LA /OU PSC

Atendimento de abordagem social

Encaminhamentos CRAS

Visitas domiciliares.

AÇÕES:

No mês de novembro, a equipe do CREAS, em parceria com a SEASDH e Núcleo Margaridas, realizou uma ação para conscientizar a população sobre a campanha de 16 dias de ativismo que foca na prevenção e eliminação da violência contra mulheres.

Na ação, foram colocadas cruzeiras em diferentes pontos da cidade com frases normalmente ditas por agressores.

Também foram colocados bonecos simulando corpos para evidenciar que a violência contra a mulher mata.

Integrantes do CREAS e da SEASDH foram à rádio da cidade, para conscientizar e informar a população que ações como essa jogam luz a um problema que deve ser enfrentado por toda a sociedade, uma vez que prevenir e



| | | |
|----------|--|--|
| DEZEMBRO | <p>combater a violência contra mulheres deve ser feita todos os dias.</p> <p>Acompanhamento familiar de acordo com dados do RMA.</p> <p>Atendimento especializado a mulheres vítimas de violência.</p> <p>Atendimento a crianças e adolescentes vítimas de exploração sexual.</p> <p>Atendimento a criança e adolescentes vítimas de negligência.</p> <p>Atendimento a idosos vítimas de negligência ou abandono.</p> <p>Atendimento a pessoas em situação de rua.</p> <p>Atendimentos individualizados.</p> <p>Atendimento em cumprimento de Medidas Socioeducativa (LA /OU PSC</p> <p>Atendimento de abordagem social</p> <p>Encaminhamentos CRAS</p> <p>Visitas domiciliares.</p> | <p>Total de famílias em acompanhamento; visitas realizadas e atendimentos de acordo com as informações do Formulário de Registro Mensal de Atendimento do CREAS- RMA - 228</p> |
|----------|--|--|

17. SERVIÇOS DA EQUIPE DE ALTA COMPLEXIDADE

Atividades realizadas durante o ano vigente pela equipe técnica Proteção Social Especial de Alta Complexidade. Conforme já mencionados em momentos oportunos o trabalho da referida equipe visa o fortalecimento familiar mediante a promoção de ações de reintegração dos acolhidos no Abrigo Institucional “Tia Mirtes” às suas famílias de origem ou extensas. Esgotando, assim, todas as possibilidades de reintegração do acolhido a sua família natural antes de uma possível destituição do poder familiar, uma vez que a instituição não dispõe de equipe exclusiva.

Também compete ao serviço de Proteção Social Especial de Alta Complexidade apoio e orientações à equipe técnica exclusiva dos serviços de acolhimentos como a Instituição de Longa Permanência para Pessoas Idosas (ILPI) “Associação Luiza de Marillac” e a Residência Inclusiva “Associação Beneficente Dias Melhores (ABdM), bem como fortalecer o trabalho com o Ministério Público, o Poder Judiciário, além da rede socioassistencial em prol da garantia de direito dos acolhidos nas referidas instituições.

A equipe de Proteção Social Especial de Alta Complexidade, visa ainda o atendimento aos indivíduos atingidos por Calamidade Pública ou Situação de Emergências conforme decretos municipais.



Atividades realizadas

| ATIVIDADE QUANTIDADE | QUANTIDADE |
|---|--|
| Atendimento Psicossocial as crianças/adolescentes do Abrigo | 142 |
| Atendimento aos familiares das crianças/adolescentes acolhidos | 68 |
| Visita Institucional no Abrigo Tia Mirtes | 64 |
| Elaboração de Documentos – relatórios, ofícios, encaminhamentos, memorando, declaração, parecer social, dentre outros. Incluindo documentos referentes aos Serviços de Acolhimento e Calamidade Pública | 96 |
| Reuniões com Comissárias da Infância e Juventude (Alegre e Guaçuí) | 14 |
| Visitas ao ILPI – Associação “Luiza de Marillac | 02 |
| Acompanhamento das visitas assistidas aos familiares no Abrigo Institucional | Não foram realizadas visitas assistidas no ano vigente uma vez, um grupo de irmãs estavam com a destituição do poder familiar. O outro grupo de irmãos os parentes residiam fora do município, dificultando assim as visitas, entretanto, foram realizadas vídeo chamadas assistidas, totalizando 04 |
| Discussão dos casos com a equipe da CAM do Judiciário | 10 |
| Visitas domiciliares às famílias dos acolhidos | 12 Cabe ressaltar que as visitas domiciliares ocorreram até a equipe técnica receber decisão judicial da destituição do poder familiar de um grupo de irmãs. |
| Estudos de casos | 52 |
| Construção dos PIA (Plano Individual de Atendimento) Crianças e Adolescentes Acolhidos | 1º semestre: 08 2º semestre: 07 |
| Visitas a ABDM | 03 |
| Reunião entre Equipes Técnicas (Abrigo, ILPI e ABdM) | 18 |
| Audiências Concentradas – Fórum de Alegre | 01 |
| Reunião com equipe técnica da Corregedoria Estadual Judiciária de Adoção (CEJA) | 03 |



PREFEITURA DE ALEGRE



SEASDH
Secretaria Executiva de Assistência Social e Direitos Humanos

Acompanhamento dos acolhidos para
aproximação dos postulantes a adoção

05

Visita institucional com CEJA no Abigo

04

Institucional "Tia Mirtes"

Parceria com o Colegiado de Nutrição da
Universidade Federal do Espírito Santo
(Ufes)

01

Acompanhamento da nutricionista aos
acolhidos no serviço de acolhimento

05

Alegre, 30 de dezembro de 2023.

EDIANE VITOR DE SOUZA VITAL
Secretária Executiva de Assistência Social e Direitos Humanos

Rua Sete de Setembro, nº 220, Centro – CEP 29.500-000 – Alegre/ES
E-mail: acaosocial@alegre.es.gov.br | Tel.: (28)3300-0102